（昭和八年三月二十日第三種郵便物認可）（郵政特准掛號認爲新聞紙類）　康德七年十一月廿六日　大同報　星期二　第三千九百五十號　（一）

大同報

第一版
發行人 衣賞田　編輯人 栗世鈞　印刷人 韓紹衡
發行所 新京東二馬路 大同報社

名譽 日本晴
滿洲松竹梅酒造株式會社謹製

西園寺公望公薨去
臨時閣議奏請國葬

【興津廿五日電】廿四日午後十時十五分坐漁莊西園寺公邸發表、
西園寺公望公、於廿四日午後九時五十分薨去（照片—西園寺公）

【東京廿五日電】西園寺公於廿四日薨去、政府爲酬西園寺公於生前對國家建樹之光輝勳功、愼重考慮其優遇方法、特於廿五日招開臨時閣議、協議具體的方法、政府決定以國葬之禮優遇故老公、是以該閣議基於國葬令第三條、討議奉請勅書之件、正式決定後、即辦理奏請國葬手續云、

遺骸移外相官邸

【東京廿五日電】西園寺公之葬儀、已豫定以國葬執行、至公之遺骸、因東京無適當之寓所、已決定移至外務大臣官舍云、

追敍從一位

【東京二十五日電】天皇陛下嘉念西園寺公爲國家元勳重臣、有多年甚大之功勞、二十五日降旨昇敍從一位、
正二位大勳位公爵　西園寺公望
敍從一位（以特旨進位一級）

勅使百武侍從長辭出坐漁莊（電送）

近衞首相談

【東京廿五日電】近衞首相談西園寺公、余自幼時即相識、最深刻者、係公赴法國締和會議時、曾携余前往、當初公稱余爲「閣下」、對初晤面之人以謹嚴態度接之、倘相識後則同桌共飲、不分地位之高低、公於少年時、無論政治方面或社交方面、極自由自在、余尤憶如此一般事、明治卅九年第二次西園寺內閣時、聲稱養病赴大磯別莊、實際未在別莊、竟於其附近料理店與藝妓等團歡、當時陸相寺內元帥携秘書官、爲請求首相決裁、携帶公事訪公於別莊、比至別莊不見姿影、遂命秘書官外出尋找、判明亦與藝妓等團聚取歡、寺內陸相大怒、遂將此事以書信報告寺內陸相山縣公、該書信不知何時復到寺內家、近爲編纂西園寺公傳記、又到了西園寺家、公得閱該信謂、「果有此事乎？」又公最厭惡注射、昭和五年公患病甚危篤、主治醫勝沼博士告謂、不注射則無命矣、方勉强允諾注射、

元老西園寺公關於內閣後繼者之奏薦、極費苦心於政黨時代選憲政常道之途、結局元老大有離開自己政治的責任之地位、然逢五、一五事件、非常勞苦二、二六事件後、奉答後繼首班之前、余與老公談話兩小時之久、在公之潔白性格上具有强大粘着力、但自老公不以元老之實任推荐後繼內閣首班以來、余未能常會晤、現或晤面、僅一小時左右、不作長時間之談話矣」

洵爲不勝痛惜
張國務總理憮然談

西園寺公逝世、張總理談話如次
西園寺公乃明治、大正、昭和時代之元勳功績爲東亞人所共知然長逝不僅爲公自身痛惜、即與大東亞建設上言之、業未半而壽即終、對于日滿兩國實是一大損失、洵爲痛惜不堪者也、

張總理武部長官弔電

對於西園寺公之薨去、張總理大臣及武部長官廿五日正午向西園寺公嗣子八郎氏、發去如左之弔電、
日本近代政治建設的元勳、亘明治、大正、昭和三代國家之柱石、名垂青史、對千古不磨之功績、實表敬慕、今既接薨去報告、實不勝追惜及表示弔意、
滿洲帝國國務總理大臣　張景惠
接得尊父薨去之報、實深痛惜、故閣下生前、亘明治、大正、昭和三代樞機參劃、以至得有日本今日之隆興、今玆追懷其偉大之功績、僅表敬弔之誠意
滿洲帝國總務長官　武部六藏

汪精衞氏弔電

【南京廿五日電】國民政府代理主席汪精衞氏、接得西園寺公薨去之報、即向老公之令孫公一氏發出弔電如左、
恭承訃報弗勝驚悼、令祖爲貴國之元老而爲東亞之耆宿、共奉公偉業永垂青史、余固敬仰無極者也二年以來余與足下志同道合努力於中日之共榮、獻身於東亞復興之事業、今聞噩耗謹敬致哀悼之意、

林柏生氏哀悼辭

【南京廿五日電】國民政府宣傳部長林柏生氏得悉西園寺公之訃報、代表國府朝野陳述如次之哀悼談話、
西園寺公乃爲日本之元老、且爲日本近代政治建設尤以於憲政上占有重要的地位、其功績實深偉大令人敬服、殆於今次事變發生以來因夙夜於日華兩國共同之前途、而切傷其心、又令孫公一先生亦於和平爲一終始誠心誠意努力之一人玆當噩耗傳來誠不僅爲失去友邦元老及東亞一耆宿、而表眞誠之哀悼也、且此意更非僅余一人、即我國民總意亦均如是云、

園公略歷

【東京廿五日電】故西園寺公望公係於嘉永二年十月生自名門、爲德大寺公純卿之次男、自閑院大政大臣公季之後、因三十二代之右中將師季卿、並無嗣子、乃奉嗣爲三十三代之西園寺家、當慶應三年十九歲之時承派參與職、次於其翌年之明治元年戊辰之役、乃歷任山陰道鎭撫總督、東山道第二軍北國鎭撫使、越後國大參謀、新瀉府知事、明治三年留學法國、留法十年、獲得新知識後於十三年始行歸朝、創刊東洋自由新聞、十七年晉授侯爵、嗣以特命全權大使駐於英國及德國、其後於廿四年歸國、任爲賞勳局總裁、

明治廿七年任爲樞密顧問官、文部大臣、廿八年以外務大臣臨時代理、同卅年以外務大臣、卅一年以樞密院長特列於台閣、又以內閣總理大臣臨時代理兩閱月、卅四年又復奉命任爲內閣總理大臣臨時代理、臨時兼任大藏大臣、卅六年命爲前官禮遇、援伊藤博文公之例、發起立憲政友會、以承伊藤公之後、被舉爲總裁、明治卅九年替代桂內閣、組織內閣、兼任外務文部兩大臣以擔當戰後經營之大任、四十四年復又組織內閣大正七年敍爲大勳位授予菊花大綬章、八年春、以日本全權委員參列、媾合會議、推舉爲其副議長、九月依勳功陞爲公爵、昭和三年授予菊花章頸飾、又故以明治以來之功臣深資信任、而賜以元老之優遇

蔣政權之自壞作用（三）

財界之希求和平

和平一語重慶方面之報章、最近用爲妥協傾向之新語、而對民衆施以恐惑之魅力、此妥協傾向中、確實包含上述之親德派以外之財界人一部外交界人及元老派等老政客、中國財界人之希求和平可由其還同上海、以巨額之遊資等情概見之、戰火南波及上海、南京、上海之中國資本即爭先逃往香港馬來半島及其他南方之安全地帶、逃至英領後即陸續强化資本、滙兌之管理統制、至於上海南京陷落後自不待言、廣東漢口陷落之後、英美之勢力仍殘存於上海之共同租界、於此亦可見中國資本在英美勢力庇護之下仍舊預優於上海、於是南遷之中國資本遂開始流集至上海、乘資本之還流、重慶計畫將共導入內地、竭力以資建設內地、故一部資本似已向內地流入其後內地建設重慶雖盡力拉攏但亦不能充分據爲已有、資本仍積存於上海、資本原足以要求政治之安定但在上海之巨款（據美人推測約有十五億美金）常可促成和平之機運而牽制蔣政權之一角、此財閥希求和平之表現非爲重慶政權及蔣之意圖、其實實對漸波動中國全土而爲重慶政權之一牽制力、

共產黨之活動

慫恿重慶及對「妥協傾向」者恐爲共產黨、驅策蔣政權使之抗日作戰者爲共產黨、抗戰三年間屢次鞭策、使蔣政權持續至今日者亦爲共產黨、重慶連受爆擊、安南及緬甸路線切斷、法幣慘落而內地之物價暴漲、本年八月間彼等遂認爲「空前之投降危機」爲防止重慶之投降共產黨乃由延安向重慶亂發激烈之刺戟、其後共產黨極力牽制重慶幷準備將來而擴張地盤因此十一月初旬以來在山西省北部、江蘇省中部國共兩軍屢有武力抗爭、此傾向此後尙不能終熄、

日軍繼續猛進
敗殘共匪被迫無路

【大岳山中〇〇二十五日電】日軍猛攻逃於深山之敵、隨處獲得戰果、大岳地區包圍態勢益緊、〇〇軍毅然攻敵重地蒼菊田部隊二十三日發見沁河東南四公里之安樂關附近、有潛伏之敵後、當即實行猛攻、及午後一時已使之潰散、日軍則佔據該地區南方二公里之郭家溝、復發見千二百之敵大部隊、交戰歷五小時之久、敵棄屍約百餘具而去、二十三日晚抵琵琶岩（沁縣北方二十公里）之永淵部隊、又發見於該地南方三公里紫江村東北高地敗走之敵約千餘、日軍則以包圍陣形猛射、慌懼之敵又被驅散、此役敵棄屍五十四具、日軍俘虜十一、鹵獲品則有輕機關槍、自動小槍、小槍彈及其他多數、收得極大戰果、該部隊廿三日抵寶會灣（沁源北方二公里）自嚴寒之霍山稜線而趨向沁源、此外刻正南下之城島部隊、亦於該地南方五公里之赤石橋、敗敵甚多、廿四日一路奔向沁源、繼續猛進、他如自東南部進攻之千葉部隊幷、增田、田中、江口、惠美各部隊相呼應、沿途於中村附近、破敵兵舍及糧秣倉各六所及通信設施等、廿四日復經新莊（沁源東南廿公里）趨向沁源、與自北方進攻之鑑圍線縮緊、一萬敵軍之潰滅、已迫於目前、已無路可走矣」

新四軍拒絕移防
通電重慶抗命
朱德等痛烈非難中央軍

【上海廿五日電】傳聞蔣介石有命令華中駐屯之共產系新四軍、移駐河北之事、惟重慶側極力否定外國方面之情報、據重慶來電云、中共第八路軍總司令朱德、同副司令彭德懷及新四軍長葉挺等、本月九日連名通電對軍事委員會參謀總長何應欽以下軍政首腦者之新四軍河北移駐命令、嚴重抗議、朱德等說明自十月上旬以來於蘇北、河南魯南地區、中央軍累次與新四軍之衝突事件、痛烈非難中央軍對新四軍之攻擊、本年七月左右、重慶側更通過周恩來要求新四軍移駐河北、中央側已即時拒絕、今次又反對移駐、因所屬於新四軍之兵士、皆係地方人民、因爲抗日、家鄉之興廢轉戰各地如果今次調往河北、則將由家鄉流離、實不忍爲之、更重慶側對八路全軍人員廿二萬人、一月間僅支給六十萬元、一人每月約合二元七角餘、今次若大舉將新四軍移駐河北、則將如何給與、當中央軍嚴重對陝甘寧邊區施行軍事封鎖之際共產軍竟反對開往同地、故重慶側極度憤慨云、

蘇省府改組
主席爲顧祝同

【上海廿五日電】據重慶來電稱、蔣介石最近改組江蘇省政府內定以江南某地之顧祝同兼任爲主席、至省政府各廳長之人選、亦擬於近日中行政院會議之決定、此係因從來該省主席韓德勤之軍隊、屢屢於蘇北、皖南地區與共產系新四軍發生衝突、及因重慶對新四軍命其移駐華北等所致云、

更生之皐平
靜待難民歸來

【皐平廿五日電】抗日之據點皐平街、自占領以來已次第復蘇、當入城之後即消除濫壁之抗日標語、而重寫出有力之新建設字句、被八路軍强制拉去之住民、因尙未理解皐軍眞意故多未復歸、所以每日對向近鄉村落逃避之住民施以宣撫工作、宣撫班曾發有懇語謂、「約於數日後一定陸續歸來、彼等即寒又缺乏食糧所以不能不早一日歸同、可是他們至今不回來乃是八路軍經幾次的解釋、告彼等日本軍在那裡呢、他們才稍稍安了心、」對於破壞之家屋、破壞的窗、討伐隊勇士均早已着手修理、與皐軍入城一同開始行動之具體調查八路軍之政治經濟工作狀況的滿鐵調查團一行、於廿四日乘由定縣發之載重車到達皐平、開始工作云、

安南暴徒騷擾
深夜襲擊西貢駐軍

【河內廿五日電】於過去廿二日夜至廿三日間、於西貢方面突發安南人暴徒之擾亂事件、即於廿二日深夜在西貢地區有安南暴徒突如持槍在西貢興羅周邊各所對安南軍警備隊屯營所一齊開始襲擊、因之安南警察立即令警官隊出動努力鎭壓、而將叛徒逮捕、關於該事件安南總督於廿四日發表聲明、即言明係受共產黨唆使者、但該事件今後之成行實堪注目云、

中法國境暗雲低迷
空氣極爲險惡
蔣軍野心勃勃伺隙蠢動

【老開廿五日電】日軍進駐安南後中國軍亘數次企圖突破國境線、每次均遭安南軍反擊、安南國境線幾無槍聲停止之時、偶聞中國企圖侵略東京州之說記者抵滇越鐵道安南終點國境街老開、得見漂之暗雲對岸中國軍前線據點、並得知國境之近況、記者於月之十八日晨由河內出發、翌十九日降小雨極陰氣之國境老開驛、再降列車、法人守備隊長謂、此地危險、遂命安南人巡補一名、根隨保護頗感險惡之空氣、帶巡補步至郊外、此處架有通河口之國境橋、此橋係日軍駐當時狼狽之中國軍爆破百廿米之鐵軌、呈彎曲狀與運送援蔣物資當時之情形、完全不同、毀落於紅色泥水之中、對面之鐵路亦垂於水面、鐵路兩側有步哨小屋、駐有中國軍陣睨安南、時至屋外、時入屋內、安南人巡補告謂對岸中國軍據倉庫之間、不知何時射擊、此入口最近裝設一個大鼓、用爲敵襲之警報、呈現安南僻地之風景、安南監視哨左側屋頂崩落者、係爆擊之跡河口側亦有崩傾之房屋、沿南溪河往上流、以前閉鎖之國境線、以急造之筏而繼續之情形、使人驚訝對岸六十米寬大之地、呈洪水狀、河口渡口後方有蔣軍步哨小屋、兵士頻行出入、於河口發賣紅色票凡通過此地者均受安南巡捕嚴重檢查、木筏於十五分鐘內約往復四五次、木筏上裝有如山積之郵件袋此或係寄自重慶、昆明之郵件、老開街是沿國境河之一條街、街上中國人往來頻繁、有中國人經營之旅館、寓客多爲華人、在熱鬧中潛有國境街之緊張氣氛云、

樞軸外交勝利
斯洛伐克亦參加三國協定

【東京廿五日電】羅馬尼亞二十三日、參加日德意三國條約之後、相繼於廿四日又有斯洛伐克國亦參加該條約、於是、則樞軸經濟之巴爾幹攻勢、更將益趨强化、因此廿四日午後七時、在柏林由來栖駐德大使、李賓特洛夫德外長、卑齊意大利大使圖加斯洛伐克國首揆兼外長之間簽訂斯洛伐克國參加三國同盟之議定書、此議定書之內容、第一條規定斯洛伐克國參加三國條約之意、第二條今後如於專門委員會討議斯洛伐克國利益之問題時、則斯洛伐克國代表者亦行參加此委員會之意、又第三條則規定本議定書以日德意及斯洛伐克文本文爲正文、本議定書於署名簽字之日即行發生效力之意、於斯對於日德意三國共同目標之世界新秩序建設而擬邁進之第三國、於匈牙利、羅馬尼亞之後此次又有斯洛伐克亦行加入、無論如何言之、亦乃樞軸外交眞正之勝利、此爲對於英國之巴爾幹協定予以一大打擊者、毫無可疑、關於此事外務省於廿四日午後九時、發表情報部長談如次、日前匈牙利國及羅馬尼亞國已行參加之三國條約、又復有斯洛伐克國亦行參加、業於廿四日在柏林、由關係各國簽定參加議定書、即日發生效力、參加議定書之內容、與匈牙利羅馬尼亞國之參加議定書無異、斯洛伐克國於去年三月十四日舊捷克國解體之際、曾以獨立國家而告成立、是以日本當即迅速於去年六月一日予以承認、滿洲國亦倣之、共後該國已爲順利之發達、此次又積極的參加世界新秩序之建設矣云、

在德國指導下
斯洛伐克的現狀

【東京廿五日電】此次參加日德意同盟之斯洛伐克去歲三月得德之援助、脫離捷克而獨立、昨歲六月一日日本已承認該國、然並未交換使節、故該國之詳情、尙不明確今將最近自斯洛伐克國捷克歸國之前布加總領事市毛孝三氏介紹該國之事情誌下、斯洛伐克內並無日人既赴該國者亦鮮、人口爲三百五十萬之農業國、國內異常富饒、與德國有密切之關係、前次歐戰之結果因民族自決運動、斯拉夫民族之斯洛伐克分自奧大利、而成爲捷克斯拉夫獨立國、然斯洛伐克自成爲捷克斯拉夫後、反益受壓迫、前得德之援助、而獨立爲斯洛伐克國、捷克合併於德、現在從事青年運動之池加氏就任大總統後、於德之指導下爲樞軸之一翼、而向再建之途邁進、池加氏頗受靑年層之尊敬、該國以農牧爲主、故近代工業頗爲落伍、僅有斯克達之重工業、工場之分工場、國民異常質朴、農牧及家內工業頗爲發達、余曾於波蘭國境觀覽大小達特拉山絕景時、見附近田園中有男女勞動、而女子均身着美麗之盛裝、於田中勞動、據云該地之農村並無物之賣買、而營自足之原始生活、此種美麗之服裝、亦爲自家製者、與日本雖無通商關係、但對東洋盟主日本非常尊敬、據料今後將代捷克而與日本接近云、

日新體制各項要綱
下月可具體化
建設高度國防國家爲目標

【東京廿五日電】世界史的轉換期當前、以建設高度國防國家爲目標、向前邁進之政府、曾於八月一日決定基本國策要綱以來、即急於共具體化、首先集中主力於政治新體制之確立、克服幾多困難、創立大政翼贊會、又關於政治新體制殘餘要目之官界新體制之確立、最近即得成案、一方關於呼應政治新體制之產業經濟新體制、業已決定左記三要綱、
一、以發展綜合國力爲目標之國土計畫設定要綱、
一、確立包含大東亞共同經濟國爲目標之日滿華經濟建設要綱、
一、立脚於新勞働觀之勤勞新體制要綱、
更目下於經濟閣僚會議審議中之經濟新體制要綱以及
一、一貫日滿華之農業新體制要綱、
一、爲謀生產力擴充資金圓滑之金融財政新體制要網、
二、劃期的振興化學之化學新體制要網、
一、對應生產力擴充之交通運輸新體制要網、
一、以人口資源增加與體力向上爲目標之人口對策要網等各要網或近於經濟關係閣僚會議討議、或由企畫院銳意立案中、至遲於下月中旬即可具體化、屆時亘基本國策全要項之新體制施策即告完全具體化矣、

土耳布戒嚴令
保加利亞亦忙於備戰

【君士坦丁堡廿五日電】土耳其政府對君士坦丁堡等東土耳其並黑海沿岸六縣頒布戒嚴令並發表任命阿爾特加爾中將爲海軍司令官、土耳其政府當此憂慮之際、於廿一日晚、新設內閣直屬食糧統制局、並講求全國燈火管制、停止旅客列車之十量運轉、新設防空壕等手段是以現在之土國政府、實有準備戰爭之狀態、
又據所非之情報稱、保加利亞亦於廿二日夜於全國實施燈火管制、除以廿師團爲目標、積極整頓軍備外、並設可維持六個師團所必要之準備、又第三國軍事專門家家之間、或謂此等事宜非相當時間難達豫備工作之程度、且亦不易實施、以此意見爲有力云、

西與菲律賓
國際電話開通

【馬德里廿五日電】西班牙菲律賓間之國際電話、廿五日已開通、通話費一次（三分間）四百六十比賽他斯云、

安南總督
峻烈肅淸內部

【河內廿五日電】德克安南總督在本月十九日將交趾支那總督蘭斯理事長官等一齊罷免、開始掃除舊植民地之道、哥爾系、該總督之肅淸安南內部、將道趨峻烈、河內總督部內已將反德克派之勞働長官溫特爾貝爾罷免、加以拘留、又在廿日對財政長官加魯之家宅實行搜索因確證與道哥爾派之關係、乃將該長官與西貢派遣員芬丹等一齊拘禁、經檢察當局嚴重追求中該長官爲與猶太財閥英美勢力相結託依德哥爾政權直接之指令企圖攪亂總督府部內、并使心腹芬丹赴西貢、使在該地區策動及維西運動、又以前罷免之勒貝爾斯交趾支那總督及滋寰、芬斯理事長在廿三日由西貢出帆押送至本國云、

本日出版三大張

株式會社 丸文商店
公債 股票 現物 敬請惠顧
新京東二條通長崎ビル
電話③六一九七番 六四二二番

文官考試 東洋史試題八百種解答 新生先生著 定價貳圓參角
本書內容係將東洋數千年之史跡、按考試時代先後、以問答體演述之、實爲文官考試所必需、又爲一般研究歷史者所必備、參閱極便、解答詳確、全書約三十餘萬言、分爲五編、印刷紙洋裝一厚冊、出書無多、請讀者從速購閱、方知本書之切要
百科常識合編 三冊 四元五角
新式大字典 一冊 三元五角
普通新尺牘 一冊 二元
普通算術參考書 一冊 二元
一問三答新尺牘 一冊 三元
物理學六百難題詳解 一冊 八角
化學六百難題詳解 一冊 八角
經濟學試題解答 一冊 二元五角
高等國民學校入學試題詳解 一冊 二元三角
濱江 大東書局發行 哈爾濱道外正陽五道街

女子謀職業的捷徑
滿光打字學校 招生
本校創辦有年造就學生在各機關會社服務者甚多備有日滿文各式打字機以資學習保證畢業成績期卒業招收新生遠道者備有宿舍食住方便函索章程附回信郵票
一、設備完全 有淸潔完備宿舍
一、並有暖氣 卒業成績優秀代
一、介紹職業
一、敎授科目 公文程式、拆卸修理、草字行書、日文日語、一切最新打字技術、
新京市西四道街大經路道東紅樓

私立 吉林助產學校
招生 名額五〇名 報名十二月六日截止 ▲索詳章附郵票四分▼
校址 吉林市三道碼頭（電話二三六〇番）
校長 孫宗堯
附屬醫院 希天醫院
校長兼院長 內科小兒科 日本醫學士 孫宗堯
敎授兼外科皮膚科レントゲン科醫長 醫學士 陳兆豐
敎授兼婦人科產科醫長 女醫學士 王文寶
附屬產院 敎師兼助產士 陳慶耶子
講師兼助產士 岳琳
外敎授四名 姜秀蘭

今天的服藥 明天的健康
若是幼孩的疾病 只要信賴良藥的奏功
在病症的治療 瀕死的急救 弱體的强化上 良藥的偉効確是驚人！
小兒良藥 樋屋奇應丸
主治 疳積急驚、夜啼失眠、吐乳腹瀉、牙生發熱、痲疹天花、天生虛弱
日本大阪天滿

促進民生向上 普遍厚生設施

民生部重視市街村

民生部爲期國民生活態度的改善、刷新並保健衛生徹底等、民生向上起見、計畫直接和人民指導實踐之市街村、適當地區、設置綜合厚生設施、以爲社會教化保健事業的中心、將來以此種厚生之設備、普遍設厚生會館爲我國厚生事業指導實踐機關、而漸次喚起民衆自治的協同扶植設施並呼應隣組運動、以達王道理想之政治云、

厚生會館建設大綱 大體分爲兩部

厚生會館建設大綱分爲兩部、社會部中有救濟援護事業、生活扶助、罹災救護、軍事援護、女性兒童保護、孕產婦保護、乳幼兒愛育、思想啓蒙及普及宣傳、市街地區開設常設保育所、在村中開設季節保育所、關于教化指導事業、人事相談問事處之設備、各種生活運動改善運動之冠婚葬祭用具之貸借並儀式之改善附設民衆講習所、常常召開修養講習會、文化事業中有娛樂之設備、圖書館之開設、健全娛樂之指導、福利事業有獎勵蓄儲、小資本金之通融、事業獎勵、生活必需品之共同購入、共同炊事等、此外有保健部、從事積極防疫保健衛生事業云、

勞動者保護規則公布 更使精神舒適

各種娛樂設備極完善

我國政府對於勞働者保護規則業已公布、由住宅問題進而研究托兒所及其他教育施設并民衆娛樂問題等首先關於住宅問題即考慮適合工人之嗜好、及氣候風土等且注重保健、衛生上之條件而規定造建住宅、家族用住宅除設園藝、養豚養鷄、兒童玩遊場等并設托兒所及兒童之教育施設以住宅之中心、設休養所吃茶場、及明笛、胡弓等練習所、及打鎗等樂娛場、電影、戲院、并說書場等簡易演藝場、有無線電、留聲機等設備、由於避免管理之強化而生出國勞働者不能避免、事業主搾取、勞務管理之不良等原因、乃思對勞働者以相當慰安及精神上之舒適云、

陸軍獸醫生擧行卒業式

陸軍獸醫學校第四期乙種學生、第一期少尉候補者、第四期軍士候補者各種之在學課程、業經完了而定於本月三十日午前九時半起、擧行卒業式典、當日有侍從武官、治安部大臣、最高顧問之臨席訓示、正午並擧行祝宴云、

女子乒乓球選手 月末去撫順

新京市體育聯盟爲謀本市女子乒乓球技術之進展發揚首都女子運動之光輝定於本月二十九日、派遣本市女乒乓球代表選手、南下撫順遠征今明日間即實行選手之銓衡手續云

新京保健所 明春即建築

新京市公署鑒於新京爲全國首善之區、關于保健館有首先開設之必要、以作全國範模、該署社會股體教股、現正積極着手籌備開設中、於明春開始建業云、

蜂谷公使談 保國近況

【滿洲里電】以保加利亞初代公使之勝於去年十二月設公使館於索龍後、約一年間努力促進日本與保加利亞之親善關係之蜂谷公使、已就歸國之途、爰乘廿四日午後一時半到之票車抵滿洲里、復由該地乘二時四十五分開車往哈爾濱、該氏所談與德國外交攻勢之進展同惹人注目之保加利亞之近況謂、保加利亞深知歐洲未來之大勢、其於形式上雖以中立爲標榜、實則仍作新時代之準備、如共於三國條約加盟之態度、及由德討得軍事之便宜、與恢復托拉基西亞失地等飛動、皆其準備也、此外并有影響於巴爾幹小國同志之誓約及外部第三國者、關於實行之時期、似亦有愼重之考慮、雖爲一人口約六百四十萬之農業國、民族則極單純而不雜、國民雖貧、但極勤勉、故政治亦頗有組織、並自第一次歐戰停止後、致力於如德國青年修養團之勞働組織、實爲一個有前途之國家、其與蘇聯之關係亦極友善、剿以反斯拉夫主義爲理論惟實際之努力尚不足稱、此外與日本亦有通商交涉然購買力甚微、雖不足言而其與於日本、終爲一友善之國也云、

李交通大臣完成使命 參拜神社奉告歸還

參加紀元二千六百年慶祝式典之滿洲國代表李交通部大臣等定於二十五日午前十一時參拜新京神社奉告歸還云、（照片即參拜神社之李大臣）

首警搜查股屢奏功 五人帮強盜已逮捕

當此國都屢次發生兇惡事件際首警管下各署爲搜查此等曾經月餘、以不眠不休活動、加以搜查、廿三日佈出搜查網之首警島貫搜查股長、吉田强力搜查第二班長、中谷寬城子署司法主任等逮捕、曾於十二日午後七時半侵入新京黃龍公園市民農場門前市公署雇員穆禧林（二五）室內、將就寢中之穆禧林與穆之內弟以繩捆縛、以棍棒毆打其母等、强奪現金十餘圓、逃逸而去、此次以逮捕犯人五名中之三名、而高奏凱歌矣、該署其後仍追其逃走之共謀犯二名、因已有頭緒據云不久即可逮捕、又寬城子管內於十日所發生之五人帮强盜亦於廿三日逮捕二名、以如是屢奏凱歌、故首警司法科長乃於二十四日贈與寬城子署司法係現金一封、以激勵現地署員云

▽…逮捕奏功擧杯祝賀

滿系女校合唱 奉二女高優勝

藉電波競歌喉之日本紀元二千六百年紀念滿系女子中等學校放送合唱大會自廿四日午後一時起由全滿七處十一校於無線電中順次播送而擧行課題、係「紀元二千六百年頌歌」（日語）及隨意曲、審查成績之榮獲優勝者、決定爲奉天省之第二女子國民高等學校入選者決定爲安東省立女子國民高等學校濱江省立哈爾濱第一女子國民高等學校云、

武部前滿鐵理事 滿鐵社員昨歡送

武部前滿鐵理事爲致離任辭、乃於廿五日午前七時五十分着之列車來京、臨同九時半起於西廣場厚生會館滿鐵新京支社社員送別式、當時支社側有神守支社次長、北條庶務課長、稻川新京驛長及社員代表多數出席爲一盛會、該氏預定乘廿六日之亞細亞號赴哈爾濱」

林業界新體制

以潤葉樹爲代用燃料

林野局鑑於豐富之林產資源、尚未開發、乃於北安營林局管內設二處、牡丹江營林局管內設四處之官營製材所、製作家具材料及車輛材料、以應民需、從來滿洲之林業界、對針葉樹曾相當活用、但對潤葉樹則棄而不用、尤如「白楊」等雖有三尺以上之大木、以其易於腐朽、故僅以之製火柴之軸木或木屐、今官營製材所亦進而以之製材、其他被稱爲滿洲無盡藏、蒙古楢、最近亦喚起民間需要、明年度更計畫增設一工場、又最近對研究中之代用燃料自動車用炭、牡丹江方面已自本年採伐約供二年消費之新炭用材無需有若干新自動車出現、但新供給可無困難云、

順天公園池中屍體 顯係移屍

廿三日午後十時於新京治安部後側、順天公園船務所左方池內、浮出一年約卅歲之滿人屍體、爲路人所發現、由順天署平岡司法主任、首警島貫搜查股長、吉田强力班主任檢查之結果、判明死後已達數日、右眼及其他部分負傷、係死後爲人移至而投於池中者、因被害之疑頗深、警方急佈搜查網着手搜查犯人、被害者身世不明、着黑色長衣條紋布褲云

私設火鋸成災 兩鄰同受損失

市內永長路九十號七番玉順興木材場、執事人方鳳翔、經營木材業、年來大大獲厚利、自己又私自設立、火鋸工場、想大發展一下子、不想天不隨人願、昨廿五日上午四時五十分許火鋸工場板棚內火爐餘火延燒鋸末發火、適值北風狂吹、因之火勢甚烈、所幸消防署隣近、即時趕到現場、竭力灌水施救、結果、燒去木板四堆木板棚三間、南隣住戶白子良平房兩間、亦附之一炬、又南鄰永成祥拌子場執事人郭瑞山所住之平房五間後窗亦被燒燬、當時因附近多係木拌商、延燒甚易、所幸消防警察活動有力、延燒至五時廿分熄滅、損失現在調查中、但玉順興木場、保有火險三萬元云、

獎勵期間雖過 糧穀上市仍旺

全國各省狀況極佳

全滿主要農產物且爲主要民食之高粱、包米等之上市異常躍進、獎勵金交付期限之十五日後依然不衰、今後之需給頗爲樂觀、至其他之主要農產物上市亦頗好調、又因生活必需品之綿布、火柴、燈油等之特別配給實施大豆以下之主要農產物上市將更爲活潑、各地方分別之概況如左、

△濱江省

一、上市狀況 高粱、包米獎勵金之交付乃以十二月十五日以前運至交易場爲條件僅予約出貨者交付獎勵金、是以各地皆對共措置發生好感十五日以後亦繼續上市十五日收買一千三百車十九日乃至二千車、由是觀之今後將進至一萬車、

一、生必特配狀況 對大豆高粱、包米、粟、米、小麥之出貨者交付之特配棉布第一回已辦理完竣、第二回之二百二十八萬三千瓩、亦將於期限內發送共效果、將更堪期待對個人或團體之交付委之各縣旗當局、專賣品配給之具體策尚未決定、又每一瓲之配給量如左、綿布二、四平方碼、火柴五、一小箱、燈油〇、二五、

△吉林省

一、上市狀況 十一月十五日對高粱、包米之獎勵金交付已截止、但農安及其他特殊地帶則指定一定地區今後亦交付獎勵金、今後之獎勵金交付期間未定、

一、生必特配狀況 十一月九日協議會之結果具體案已決定對特配綿布燈油、火柴使縣旗作成分配數量由合作社本社支社或農產物交易場辦理之、

△奉天省

一、上市狀況 高粱、包米獎勵金交付期間之十五日以前交易場之上市甚爲旺盛、但仍未達預料之數量、然十五日以後乃考慮農家之情事移式上作成十五日以前之契約實際至月末以前搬出者全部交付獎勵金、故十五日以後之增勢依然不衰、包米之上市尤見增加、

一、生必特配狀況 各縣合作社皆施行特配物資交換票之交付一面特配現物之綿布第一期（分二期配給）已抵各現地煤油、火柴已於十八日由省聯將查定本年春料上市豫想數量報於專賣局本月中現物皆送到而自十二月一日實行交換配給、

又特配物資比出貨多少餘裕、各方面皆期待現物之到現地、故今後之出貨狀況有關於該制度之圓滑與否、

△龍江省

一、出市狀況 高粱、包米之獎勵金交附期限、乃於特殊事情解消後十五日間、並備對出貨契約者交附之、故農民已皆作成出貨契約、省內高粱、包米之上市至十一月十五日已與去年同期之數量相近故其後將仍呈好調、延期地方有十五縣旗、仍由糧棧代付獎勵金而收買之、

一、生必特配狀況 龍江省生必分攤數火柴二十六萬七千個、煤油二千八百二十八箱、綿布百二十六萬二千餘碼、以左之方法於一月中實行配給、

1、不以農家個個之出貨實數爲基準、對每縣旗之出貨數量（向縣外交易場之直接出貨數量在內）所定之配給比率而配給之縣旗對各屯之出貨數量適宜配給之屯長負其實、而使屯民公平施行之以屯爲單位而講共同出貨並特配之共同購入等措置、

2、各配給率每農產物一瓲綿布二碼五碼煤油〇二立、火柴五箱（小）對全體出貨豫想數量按屯單位交代換券使各交易場所在地之零賣商指定辦理人配給之、

△北安省

一、上市狀況因降雪晚殼治安等不可避免之諸條件、故耕作較爲緩慢、但十月前後漸次好轉交付金特別辦理之主旨既徹底農民之協力、又貫摯故出貨量日見增加、而今月末以前之豫想量可爲樂觀、

一、生必特配狀況 生必需品特配之分攤量農村必需品之綿布爲三二九、九四〇〇碼、一、七三七箱、（二四〇包）、煤油四、四〇七箱（二罐）其配給方法、先由省整備委員會估量一般配給品、而決定各縣之分攤量、各縣則由縣整備委員以屯爲單位、考慮一般配給品之轉賬等而決定分攤量、不以屯之出貨量爲比例、而上自大地主大農、下至年雇日雇等下級生產者皆實施公平之分配與興農會協和會分會長等協議而施道義之配給、省方目下正對此等特配品之受領方法配給處所數量等、愼重協議云、

適齡壯丁呈報漫畫（四）

忙於登錄之事務員

兒玉公園滑冰場 來月一日即開場

時屆寒冬、氣溫將一直的下降、普通的運動、不日即得收藏起來、獨一冬季適宜的滑冰運動、最近就要在各地出現、市營首都的最大兒玉公園滑冰場、定在來月一日、應時開場云、

西南地區肅正工作從軍記（四）

本報特派記者 董步蟾

掃蕩障碍

欲期確保東亞的安寧、必須剷除人類公敵的共匪、欲期共匪的澈底肅清、須賴滿日華三國官民一致、同心協力、防止任意逃竄、然中國事變勃發迄至今日、連年討伐共匪醜態雖然暴露、但仍乘機蠢動、最大主因、一面山巒的大險、一面一部分民衆被共匪惡宣傳所迷惑、對於共匪的藏匿、不但不申撲、反加護衛、接壤地帶一帶某山地區、關於共匪的情報、對官方採取搖頭、一問三不知的主義、並且深夜在農村四週擺成溝、以防官兵車輛之闖入、這民衆的認識不清、實在是掃蕩上一大障碍、

參拜皇陵

十七日午前十時、隨同江島顧問、赴東陵地區參拜皇陵、聖地四週、由清水秀、叢巒環繞山上金銀銅鐵礦俱全、皇陵有順治帝孝陵、康熙帝景陵、乾隆帝裕陵、咸豐帝定陵、同治帝惠陵、普祥峪定東陵、東太后、普陀峪定東陵西太后、各陵均有天然形勢、風水極盛、修建宏偉金井玉葬、四壁以金質鑲成、輝煌奪目、然在民國年間、舊軍閥時代、對皇陵四週森林地帶、加以破壞、但雖年久失修兩而旁羅列的石人石馬、仍未失去原形、現正在積極修築、令人不勝感嘆、今昔之變遷也、

東陵地區

我國建國以來、皇上登極、爲護衛皇室遺蹟、在北京設置皇陵大臣以外、對於皇陵附近一帶劃爲東陵特別區、隸屬於我國政府、設東陵地區管理處、而附近居住者、多半係旗人、每至佳節、仍備供品、前往各陵致祭、並且負有護陵的責任、常記者到達東陵地區、訪問一長者、曾談話謂、『本地現在已經歸屬滿洲、受滿洲國軍警的保護、我們對滿洲有納稅的義務、但是不論受任何國家管轄、對農民沒有多大關係無論如何免不掉納稅況本年年景不好、担負方面似乎加重了』云云、

哨兵奮勇

在皇陵一帶、有國軍守衛、四週山上、有守衛晝夜放哨、各哨兵均精明強幹、每値放哨站崗之時、則目不轉視、克盡自己責任、不管白晝或是夜裡、他們總是抱着冒險和興奮的心情、對於皇陵區域內的東西、就是一草一木、也不能輕意任人攀折、這種忠勇的精神殊堪欽佩、

青年訓練

東陵特別區域、因爲隸屬滿洲的關係、所以一切的組織、均與國內相同、除組合以外、有青年訓練所、由居住在東陵區域內的壯健青年銓衡之本年爲第一期共五十名、業已入所訓練、授與嚴格的體操、灌輸新的知識、六個月畢業後、配佈於各警察署服務、因爲前途希望遠大、所以各被訓練者均抱着極大的希望、這也是我國獨創的組織活躍在冀東一帶、參觀訓練所組合、東陵學院以後、赴湯泉村、沐浴天然溫泉、午後六時歸途經過華北、大陸採金會社、藉機參觀大陸鑛業株式會社長城鑛業所、

遍地黃金

在長城地區中姚家南山官堂溝、平山頂及趙家溝一帶、富有金銀鑛山、由大陸會社開始採決、直可謂遍地是黃金、殊爲驚人、並且爲期製鍊能力的增加、在該山附近修築宏大的建築、工程極大、按設發電機及其他製鍊所各種機器、晝夜不休工作着、而該會社、雖有警備隊的編成、然治安的維持、多賴滿日軍及天神之保佑、所以在山上、除建神社以外、對滿日軍、莫不衷心感謝的、由此會社之發展、完成東亞經濟的大團結、

三國聯歡

午後七時、當記者返歸〇〇基地之際、正値縣商會、爲感謝滿日華軍警的維護治安、設宴招待、特邀江島顧問、及記者團參加、是以滿日華三國軍警界及新聞界歡聚一堂、開懷暢飲、極盡三國親善之歡、直到八時半方皆歡散、

冒寒奮戰武功宏偉 第五軍區最近戰果

【承德電】第五軍司令部發表如次、第五軍管區管下各部隊與日軍相呼應、冒嚴寒於各地奮戰、收得赫赫之戰果、迄十一月廿四日之綜合戰果如左、

一、十一月三日傳多部隊於金嶺峪與楊作林匪激戰、而潰滅之敵遺棄屍體四十七具、鹵獲品步槍五十二支、我方戰死一名、

一、上野部隊十一月五日於白廟村擊潰李參謀等敵軍敵遺棄屍體四具、負傷者十六名、鹵獲步槍三支火藥多數、我方負傷者一名、

一、十一月七日奧壽部隊於牛城子之殲滅戰、敵棄屍十七具、負傷廿名、鹵獲騾子四匹、手榴彈廿餘枚、

一、十一月十一日任廣部隊於于照山之追擊戰、敵遺屍廿具、捕得俘虜一名、

一、十一月十二日傳多部隊於盧家谷、山岳戰敵棄屍五具、負傷者多數、

一、十一月十三日張名任廣兩部隊盤山地區之殲滅戰、敵棄屍七具俘虜一名、鹵獲步槍二支、手榴彈四十枚、

一、十一月十四日任廣部隊於薊運河中擊斃搭船逃走之敵約廿名、

一、十一月十六日上野部隊於大峪北方之山岳戰敵遺棄屍體十二具、負傷者六名鹵獲步槍三支、

一、十一月十六日上野部隊於湯河口南方地區之戰鬪敵遺屍二具、負傷者多數、鹵獲步槍二支、

一、十一月十七日關东部隊又作掃蕩戰云遺棄屍體四具負傷者多名、鹵獲步槍五支、手槍一支、

一、十一月十八日奧村部隊於大峪所收之戰果、敵遺屍四具、俘虜一名、鹵獲步槍二支、

神宮接力競走 滿代表赴宮崎

【門司電】出場紀元兩千六百年奉祝第十一回明治神宮國民體育大會宮崎縣原間驛傳競走之滿洲國代表二十七名、由體育主事宮畑虎顏氏引率、二十三日朝乘大連門司間日滿連絡船烏拉爾丸赴日、午前經門司赴宮崎云、

慰問防疫人員區民捐款芳名

（十一月二十五日下午前）

一、金拾元整 長通路 義合鐵工廠 王廷蘭

計金 拾元整

共計金七千零拾七元壹角參分整

請看所謂遺傳血液之禍 這樣可怕的慘害！

我們的生命係於血液判別、血液清潔其循環若順序運行、身體也强壯精神也爽適、如有病原毒的關係血液即呈混濁以至血行惡化遍身所經之處惹起種種惡質病症、不久便至神經中樞或罹精神病、或足腰不穩使用成爲暗形者、再是其毒傳染胎兒、即害及生殖細胞而遺傳於其所生之子其禍實傳於子孫因而造成不良系統 未發現慘害前之調治至爲緊要、

苦於氣力不足拔髮者 頭沉、耳鳴、肩板、手足痲痛夜間失眠者 —請先注意血液—

識堪恐怖成爲慘害之原因病原毒及遺傳毒、感染毒酒毒、烟毒其他在不知不覺之中於體內混濁成爲種種毒素矣、至於古方醫學總稱此等謂之壞血提取壞血實爲治病之原則也、壞血存留即發現感患右題記之情形症狀感知病勢漸次增加、斯時僅治其局部、姑息的治療而放置之、只謀一時的輕快因而却繼留惡結果、欲施行病原的治理、須於前記之可怕雜病原患未發生前當心提、本研究所對右病症根據古方醫學之原則並對最新醫學之病理學及藥物學等再行檢討加以多年依實地究實有確信之壞血療法發見成功矣、現患者只不待論即稍覺輕微不適者請急速實驗吧、

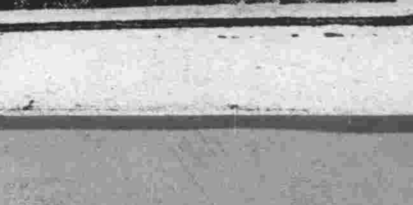

頭沉、耳鳴已輕鬆 手足之麻凉痛楚亦轉好 德島市助仁本町 小松菊子

我無論何時均頭沉耳鳴手足麻痛對最喜好的自行車不能騎乘困苦之至曾施以種種治療但均未奏効苦惱已極某日由朋友勸用福祿錠爲最佳即時由藥店購服可是初無甚變動但少少陸續服用則頭沉耳鳴輕鬆手足麻痛人良好是以歡喜繼續服用、此皆福祿齊錠之恩惠感謝之至、

免費贈呈 本療法詳細若用明信片向下記所申報對誰均可免費贈『壞血療法』書務請一讀

排毒順血用 フルナ錠 全國有名藥店均售

金鶴ポマード（純良頭油）

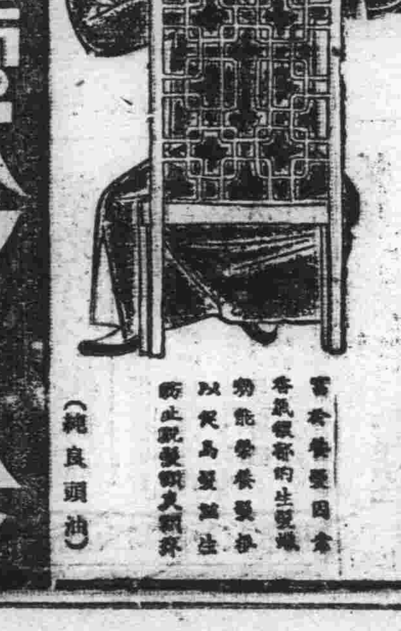

婦人科醫學之急進步者 進一步的婦人科藥 複方 惠乃玉

主効 內經不、月帶下、赤帶下、子宮腟炎、月經痛、下腹痛、子宮出血、腰冷、不姙、產後、其他婦人科諸病

全國有名藥店推獎販賣 一藥價 五週分•壹圓八拾錢 十週分•參圓五拾錢 廿週分•六圓五拾錢

東京•井上頭公圖 本舖合資會社 資命堂本家

滿人編導的開始

文君●

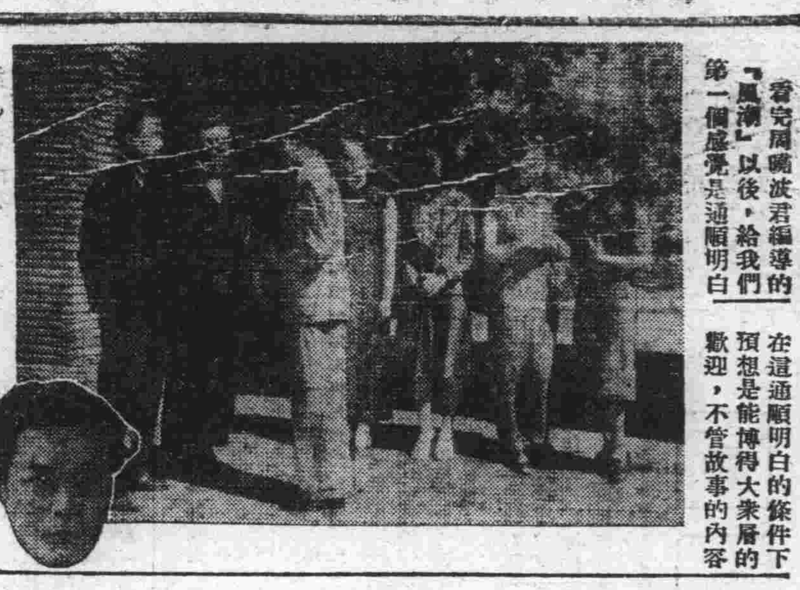

看完周曉波君編導的『風潮』以後，給我們第一個感覺是通順明白

在這通順明白的條件下預想是能博得大衆層的歡迎，不管故事的內容如何，在觀衆所期待之『滿人編導』聲浪下的產品不能認爲是失敗的因此我們更願能有繼續的大量滿人作品出現。

風潮是純滿人的編導開始，在這初試的產品下，能以使觀衆減輕了再苛求，也就是期待着再健全，再發展。『風潮』是一個前奏曲，該導演將來的作品比風潮應當再完整，其他導演的將來作品，也應當超出風潮以上。因爲風潮僅僅是一個開端，不是一個成功的結尾。

『風潮』的技巧如何風潮的中心意識怎樣，這種公正的批判是公演以後大部觀衆的責任，不便在公演之前武斷厚非的。

總之，對於純滿人的作品，觀衆是充滿着熱意的期待，滿人導演和滿映當局應當肩負起這個重大的責任，小心謹慎的生產。不當盲目製作不要忘却了客觀的條件，因爲第一次的滿人出品，可以作爲一個『號招』，也能得到『試步』的諒解，將來大量滿人作品產生後，便成爲一種常態的情形』，需要作品自已的生命力而求得生存了。

此外，由於『風潮』觀後所得的結論，周曉波君的作品，將來必要以大衆爲對象或許能以獲到成功因爲風潮故事的內容不能不說有平凡的缺欠。如果說不能引起觀衆內心的共鳴，這一點似乎太苛求了。

上照片爲風潮之二場面及導演周曉波氏

袁美雲 從小女伶到紅女星的故事

博●

袁美雲，對於你總不會感到陌生吧。她是中國明星中擁有大量觀衆的一個她的名字，差不多連老太婆，小孩子都知道，雖然他的年紀還是很輕哩。她的樣子，永遠是那們弱不禁風，依依動人，使誰見了，都要發生憐惜的情緒她的林黛玉似的風度，吸引了許多的袁迷，有許多年輕的女學生們，差不多她主演的每部片子都看到當然她的得有今日的地位決不是偶然的，僥倖的。完全是由她個人的努力所造就的，

她本姓侯，名桂鳳，是生在山明水秀的杭州。她也秉有了鍾靈毓秀之氣，從小就很聰明。但是家裡的環境却不大好，所以自幼就寄養在袁樹德的家裡這就是她的養父了。並且從了她養父的姓，更名曰袁美雲。她的養父相當地會利用女孩子。他見袁美雲是那樣地聰明，便請了先生教她唱戲，她的戲是李琴仙和于蓮仙二位所教授的。同時還有位名票友顧慕超先生，因爲看見她聰明有趣，也不時的來指導她，教了她好幾齣戲。

她學的是青衣。那時候她的養父袁樹德家裏，還養着一個小女孩子，取名袁漢雲，排起來是袁美雲的師妹，她學的是鬚生。也是一個很聰明的孩子。在十歲的時候，袁美雲就上舞台了。她以小孩子的樣子，却演出大人姿態的戲。這是相當地引動人的當時和她搭配的，就是她的師妹袁漢雲

但不久前，她就和袁漢雲分手子。她的搭擋，有時都是大人，或是已成名的伶人，在丹桂第一台的時候，她是和常春恒，劉筱衡同班。在『開天闢地』名劇中演出過。在更新舞台的時候，是和王虎辰同班，演『天下第一橋』綵景戲，在天蟾舞台的時候，是和麒麟童，小楊月樓，陳鶴峯同班，那時候演的是『滿清三百年』

她以十三四歲的年紀，就能唱數十齣的戲，這實在不是一件容易的事。如果她繼續她的的唱京劇的生活。是不難成爲一個紅女伶的。然而老天就像一個頑皮的童兒，她會把苦的命運，播弄得連你自己也不會相信。

當她在『天蟾』的時候，（有一次，天一影片公司者老板邵醉翁到天蟾來看她的戲。那時候的天一的也算是一所大公司了。）邵醉翁看了她的戲後，大爲賞識，他想她的扮相如此美麗，在鏡頭下的面孔也不會差到那裏去。其時天一正在籌備開拍『遊藝大會』有聲片，邵醉翁就和袁樹德商量，要袁美雲也客串演一齣『遊龍戲鳳』這名利雙收的事情當然毫不躊躇地答應了，袁美雲就第一次的踏上銀幕了，但是那時候她仍以女伶之姿態客串演出，似乎對於電影還沒有發生多大的關係。

自從這次客串後，成績非常驚人。邵醉翁是多麼精明的老板，看準了這是可以賺錢的女孩子，便用二百元的薪水，把她聘了過來。袁樹德看見天一的薪水較之戲館的包銀大，而且又是很有發展而比較高尚的藝術，他何樂而不爲呢？這樣袁美雲就正式的踏進銀壇了。

天一特地爲了捧她的緣故，編製了『小女伶』的劇本，由她主演。她因了有平劇的基礎，並且合了劇本適合的關係獲得了相當的成功，得到小女伶的外號，立定了她在銀幕上的根基。

袁美雲的本來面目，並不出等的好看，普通罷了然而她在鏡頭前的輪廓，是那們嫵媚，這也是她紅的一個大原因。

當藝華崛起，她就加入爲演員，決意地做明星了月薪是二百四十元，在新興的公司裏，她是易於露頭角的。那時候，藝華的影片，差不多都是由她主演，先後達十部以上。第一部是『中國海的怒潮』此外『逃亡』『花燭之夜』『碧血雄心』『海天情侶』『三〇三大血案』『化身姑娘』等。在『化身姑娘』中，她反串男角，博得許多觀衆的欣賞，雖然還是部無聊的生意眼片子。在美雲自已，據說是不願意袁演這種影片的，但是爲了情面及公司的關係，她是答允了的。並且以後還拍了二部續集，替公司賺了不少的錢。

上海藝聞

于冶雲●

華新新製滑稽笑片『王老虎搶親』一片，爲徐欣夫之編導，由童月娟韓蘭根顧也魯美明殷秀岑洪警鈴等主演，內容笑料甚多，今已攝竣公演於滬。

◇

『紅線盜盒』本爲舊劇原本，經各大名伶出演各埠，已久得佳評，今於華新攝爲影片，由李萍倩改編，顧蘭君孫敏主演，韓蘭根白虹嚴工上王竹友殷秀岑湯傑等助演不日上映頗堪期待。

談滑稽影片

昌雲

有的人說影片應當是一種娛樂的消遣，不應當有過於曲折的劇情，不應當有過份深刻的刺譏，同時也正有與此相反的論者，認爲是影片除了在娛樂之外，更有它的使命在。以上的兩種情形由於作者思想不同，或國民性的不同，便產生了不同性格的影片。

滑稽片從表面上看來，彷彿是應當屬於消遣娛樂的範圍裡，然而滑稽片也應當有它特殊的條件與風格。

社會片當據有它的社會意識，人生的指示，古裝片也有它歷史和時代對照價值，滑稽片當然也是如此，最低的限度，也應當具有它幽默的意義在

所以說一部成功的滑稽影片並不是由於它的可笑便算達成了使命，主諷僅要的還是要含有諷刺的存在，由這刺所引起的可笑，才能給觀衆以深刻的記憶或反映，否則只是胡鬧而已。

滿◇映◇新◇人◇介◇紹◇

都是富愛好藝術才跳進影圈的，上，楊虹（奉天）中，吳非非（東安）下，劉柳（柳樹屯產）

理想與現實（下）

讀〃質問魯嵐〃後給女演員

魯嵐●

〃除掉了已往被人輕視的虛榮惡習，立定決心傾向藝術而有從新的覺悟與意念……〃

這是你們的誠懇的自白你們〃已往〃既然沒有〃惡習〃，爲什麼還要〃除掉了已往之惡習〃呢？沒有過錯，又還要〃從新的覺悟〃一些什麼呢？不過有也吧，無也吧，我確是希望你們能〃除掉惡習〃〃從新覺悟〃！而能〃熱烈希望向前進取！〃眞的能够〃向上追求〃！

關於你們自已的幾個〃理想的歸趨〃，這只是你們的〃共通理想〃吧！我所說的你們的〃出路與歸趨〃却是你們的現實！〃理想〃與〃現實〃是不同的！也許在將來能實現了你們的理想，然而那祇是〃將來〃！將來你們走到正確的路子上健全起來的時候，我再像這樣一指摘你們的惡習的我的稿子—來寫這種稿子，那麼到那時你們再來〃質問〃我也不爲晚呢！

你們的三個〃理想的歸趨〃，〃I〃我們是不太明白的！〃同樣如男子服兵役爲國服務三—五年，是當三—五年女兵麼？現在我們國家還沒有徵女兵的制度呵？…是不明白吧！〃2〃和〃3〃，這我們倒不會反對過的！我們是希望你們能這樣我所說的〃第一個對象〃就是〃3〃的意思，不過，我所以注意的不是女演員和某種人結婚的問題，而是，女演員結婚後做着家庭主婦的時候，能不能有着婦女的〃家庭的性格〃，能不能造成一個幸福的快樂的理想〃家庭，做着這家庭裡的幸福的要素這才是我們所要注意的呢！

張口〃婦女責任〃，閉口〃國民義務〃，只喊着這些口號來宣示來標榜是不行的！這是非要眞的〃盡到責任〃，〃負起義務〃，來腳踏實地的向前邁進不可！我們企望着你們能負起這義務盡到這責任來！

〃所想的純是物質的要求，做着豪華的夢〃生活在虛榮侈蕩的漩渦裡，頭髮邊的彎，眼眉描的長，嘴唇抹得紅，鞋後跟要高，衣裳還要〃缺領少袖〃，…像這樣來高喊着〃義務責任〃，這要讓有識者笑掉大牙的！不是嗎？因爲這實在距離着國民的道路還遠，是說不到義務與責任的呢！

至於我所論斷出來的女演員的出路與歸趨，有的是舞女或招待：我想招待舞女也是女人的職業的，是沒有什麼可蔑視的地方的！我們蔑棄的是那種無靈魂的自甘墮落的女人！我曾說爲了老母弱弟而操着賤業的女人那我們只有同情！只有熱贊！—在這裡，我還願意重復的補寄上這意念！

關於〃女演員的出路與歸趨〃我還是抱有這稿子的同樣的信念與論斷，我知道我有着給人以啓示的熱心，我知道我不是故意汚蔑人，也許意件是有〃偏狹和錯誤〃的地方，我願意女演員諸位還要來不客氣的加以〃質問〃！

理想與現實是不同的將來也許能實現了你們的理想！然而那只是將來！我們睜开了眼睛在看着你們的將來！

一九四〇、十一、十，

葉苓、李綺庭在新片誰知她的心裡表情

有感「梁山伯祝英台」（續）

陸冒然●

『人品有什麼用呢？我看還是有財有勢的好！』梁山伯的死，死在這裡，祝英台的死，也是死在這句話裡，我們社會的婚姻的條件是財是勢，金錢世界之中，惟有金銀方是萬能，黃金是也會有例外罷，黃金能造幸福，黃金有時也能造罪惡，對方的家庭有財，有勢，對了，父母的眼，還算滿點，不會問過他們的子女的性情若何，好會若何，只是憑着一張嘴，二頓酒席，便決定了他們子女的終身，這便是痛愛子女的焦點，也是保持他們威嚴的門路，他們的子女爲了這事而苦悶消極，以至於死，他們還以爲是生了病，爲之焦灼，爲之延醫診治，但是約！這豈是醫藥所能治好的嗎？心的瘡傷受了他們毒素的延長，就是勉強的肉體不死，但是他們的青春的熱血冷澗了，壯烈的希望消沉了，麻木的生與失了靈魂的活，於社會倘有什麼益呢？能給與人羣什麼幸福呢？這是誰的罪過？

× × ×

我們並不是否認父母之與子女沒有了愛，我們也並不是說父母存心要殺死他們的子女，我們痛惜着被婚姻禁鎖着的青年，我們同情着被了婚姻害毒的青年，同時我們也可惜着父母的失策，家庭的失敗，社會的不幸。

兩個有着內對勢力不同的勢力對峙着，當然無疑的是有龐大勢力的家庭勝了的，失敗者的青春的熱血，青春的希望，要叫他們再向哪裡安置呢？結果，也只有頹唐，消極，憂鬱，以至於自投已路—自殺—了，我不敢想，火熱的血與力的歸趨就愛當這樣慘淡的嗎？這個社會的不幸。

× × ×

只要我們稍一留心着我們的鄰居，我們的鄉里，我們的朋友之中，愛着這種害毒的人，在在都是，他們現在所有的只賸下了消寂與喪魂他們所舉動的表露只是狂蕩與放浪罷了，有酒有肉有女人，這就是他們的生活。

現在青年的無進展精神，頹唐，失敗，那一樁還不是爲了這個難解決的問題。一個人生在社會上，多方面都需要他的腦汁來澆潤，這還不夠她受的嗎？又要加上一個內顧之憂，他的事業，他的發展，他的青春的奔流着的熱血，就要這樣的使它結果？

一九四〇、一一、五。

陳雲裳拍演「蘇武牧羊」

陳雲裳最近在滬完成新作『瀟湘夜雨』後。即繼續主演『蘇武牧羊』，待此片完成後，舊歷年內尚須主演兩片，此係新華公司最近攝製新片計劃所派定。因此陳今後工作更加忙祿，多謝絕一切應酬，以便專心工作。最近有美國某電影雜誌駐滬記者。『Iob.A,Basob』兄弟，訪問陳雲裳，詢陳從影歷史甚詳，並攝取陳戶內照健身片多幀，寄歸美國發表。（倫）

早

◇七、〇〇　國歌　建國體操
◇七、二〇　格言　生命可奪名譽不可奪　何磊
◇七、三五　初等日本語講座　高宮盛逸
◇八、〇〇　清晨音樂　—唱片—
◇八、三〇　氣象
◇八、四五　建國體操
◇一〇、〇〇　經濟市況
◇一一、〇〇　家庭講座（奉天）　凍瘡的預防與治療　新京市輔仁醫院長郭興漢
◇一一、二〇　食料品小賣標準價格
◇一一、五〇　舊劇—唱片—御碑亭　徐碧雲　賣蓮燈　徐碧雲
◇一一、五九　報時

晝

◇〇、〇一　新聞、告知
◇〇、三〇　影戲　打變馮　協和影戲院
◇一、一五　經濟市況（奉天）
◇四、四〇　新聞、氣象告知
◇五、〇〇　經濟市況（奉天）
◇六、〇〇　兒童時間（奉天）講話　滿洲史話（五）劉新
◇六、二〇　兒童新聞
◇六、二五　中等日本語講座　五百木元
◇六、五〇　日本語新聞
◇六、五五　唱片

夜

◇七、〇〇　新聞、告知、政府公報、夜間節目預告、地方新聞
◇七、三〇　協和青年講座　現代青年與體育　協和會中央本部輔導科　羅仙樵
◇七、五〇　雅樂（奉天）
◇八、一〇　口琴（奉天）
◇八、三〇　新聞解說
◇八、四〇　舊劇（哈爾濱）擊鼓罵曹　哈爾濱怡情舊劇研究部
◇九、三〇　評詞　七俠五義（二二）　金慶鳳
◇九、五九　報時
◇一〇、〇一　新聞、氣象　明日節目預告
◇一〇、二〇　蒙古語新聞與唱片
◇一〇、三〇　話劇　我愛我滿洲　新京文藝話劇團　原作　謝伊凡　翻譯　大一　導演　松水

胃腸病藥 暢胃丸
大盒壹圓貳角　小盒陸角　每袋壹角
適應症　膨悶脹飽　消化不良　腹痛胃痛　氣積寒積　食積蟲積　吞酸嘈雜　嘔吐瀉痢　反胃噎膈　肝鬱氣滯
開胃健脾 嬰兒消食藥面
專治小兒　停食傷乳　營養不良　面黃肌瘦　肚大筋青　毛焦髮枯　五疳發熱　腹痛脹滿　嘔吐瀉痢　痞積蛔蟲　及寸白蟲　皆能治之
每袋肆角　每打肆圓捌
奉天市中街大仁堂藥房　馬靜寰　製　電話四・二三五七番
◎新京代售處　大同大街　義和藥房
各埠藥房均代售如從函購加郵費貳角

老篤眼藥

無毒長壽
有毒短命
能治癒梅毒·體毒
生出神効
神秘靈妙作用

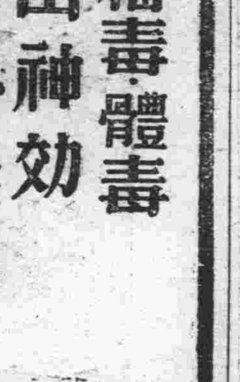

普通的注射藥都是簡單的作用於血液內的，但是這毒掃丸是不一樣，把對於局部病症，心臟血管，內臟組織中侵入的强梅毒菌是不用提，甚至於腦脊髓的病症也生出神効！毒掃丸服藥容易，同時用後勿論怎樣頑固的舊病也滅絕其病根，掃敵其痛苦。痊癒此病就頭腦明晰，無病長壽，絕不知早老短命的怨恨！如其藥名，得着「神秘靈妙的排毒療法」的好評。輓近醫學的先進國日，德兩國的權威者，都應用於治療上，見其神効後都稱讚說稀奇的治療劑哪！

毒掃丸
山崎帝國堂

主治　去頭火上昇通大小便　瀉梅毒癩病各種毒症
神效並暢銷
註冊商標
七ふく ひゑぐすり
（七福牌 清瀉百毒丸）
藥價　半禮拜服金廿五錢　一禮拜服金五十錢　三禮拜服金一圓卅錢　五禮拜服金二圓　寄費金四十五錢
大阪高津表門筋
祖傳七福牌正舖 伊藤長兵衛
振替阪九七三　電南七二九

肺病吐血
益毒丹
其效迅速

從前死於肺癆病的都是兜狂死的目前患肺病的都可以不死
益毒丹治一二三期肺病有豐對病除之功數千年來無藥可醫的肺癆病有了救星
肺癆菌繁殖於肺部所到之處便破壞損爛成空洞故無藥治療
益毒丹藥力直接達於患部而殺毒肺菌故無論一二三期肺病均能起死奇效即無病者亦宜預防先服益毒丹以避免肺病之傳染可保終身無病延年益壽也
肺癆病不難治　雖在不能攻破肺癆菌
益毒丹非奇藥　奇在殺菌化痰潰肺癆氣功效力
定價每盒十二付國幣五元　外埠函購加郵費二角
發賣本舖　奉天市小北城門外西頭電車路道北　國瑞藥店

善於『開攪』的馬連昆

在青島曾攪急了譚富英
在上海曾攪惱過程硯秋

據說馬連昆因爲在『范仲禹』裏，他扮的包公不唱『西皮』而唱『二黃』，曾使楊寶忠、李慕良先後在天津吃了『倒采』，可是我對於李慕良所聲述的理由，有一些不明白的，就是既然知道他曾使楊寶忠吃『倒采』，爲什麼事先不防範，反去再蹈覆轍！事後『亡羊補牢』來作這無爲的辯訴！

不過馬連昆之『開攪』也是著名於梨苑的一件事實，我曾親見他在青島，演『法門寺』的時候，說金鶴年，『我知道你們全是天津的臭底包，你一定得向着他！』（應當說『我知道你們全是唱小花臉得』纔對。）致使金鶴年在台上極爲難堪，到後台怒冲冲發下洪誓大願說，『我再理他，罵我的怎長怎短』！

後來又有一次，同譚富英去青島，因爲譚小培有意想省錢，他們坐車，讓配角全坐船，連昆憤憤不平，到青島之後，也是在法門寺裏，劉瑾讓趙廉戴上紗帽時候，應當說，『戴上點兒，留神別着了風，』連昆竟改爲『回去吧！這回恩點你們，讓你們跟老板一樣坐火車了！』當時逗得場面上，全不禁失笑富英很不得勁，可是又不敢報怨他父親光跟錢上打算盤，只好告訴管事的，回來就把連昆下了，連昆這種『開攪』的地方，我倒很同情，因爲能夠給譚小培一點刺激，讓他明白，自老板以次的也是圓顱方趾的人類，

還有一回是在上海，同程硯秋演全部王寶釧，在拜壽算糧那一場，連昆扮魏虎，在場上他，『小姨子長，小姨子短』酒足了狗血，台下觀衆的笑聲眞使正成性的程硯秋起心裏往上冒火，下來之後，就問高連甲，這齣戲的『總講』上有沒有這們些『小姨子』字樣，高老五，也無如之何，返回北京之後，馬連昆也就與秋聲社絕緣了！

連昆的藝事，本不弱於富瑞，更勿論劉連榮，袁世戎之流，我曾在青島，見他與武生張銘武合演『連環套』，台下采聲之熱烈，完全喝了張銘武所扮的黃天霸，可惜，失之於這『開攪』成性，（有時候也爲打不平！）不能不算是白璧微玷，影響他的發展不少

九畹室隨筆

舜九

記翁常熟之孤忠

翁常熟相國爲清德宗載湉師傅，贈太子太保銜，德宗即位晉太傅，兩宮垂簾，命在毓慶宮授讀，後以協辦大學士入贊扉綸，深爲德宗所倚任，晚以喜究時務，保康南海被劾去職回籍，永不敘用，（按德宗長，時慈禧猶不歸政，日理萬機，帝徒擁虛名，每値內閣降諭，例奉懿旨行而已，後德宗亦喜談時務，鑑外侮迫切，國勢危殆，深知中國若不變法圖強，無以禦外侮而維國本，因是常熟晚年漸親蒂隱，由是爲其開導一條路徑，即所謂戊戌維新，詎意爲日政變，慈禧重出垂簾），常熟自隱居故里，以被黜之臣，猶時以聖皇爲念綜其言論尤關一，朝興亡資料之檢討，放其在晚清維新大臣中實屬最偉大之人物，終其身堪爲朝野之典型，憶常熟易簀時，曾賦爵絕命詩云『六十年中事，傷心到蓋棺，不將兩行淚，輕爲汝曹彈』蓋其憤恨及恐懼之意深矣，遺疏入，有『罪臣效烏死哀鳴之意，倍殷犬馬戀主之忱』，一臣本色，固應如是，得旨，予諡文恭，照大學士例賜卹，常常熟，贊樞垣時，愛才若渴，有名士癖，故其游保康有爲摺中有『康才勝臣十倍』之語，致招慈禧之忌，戊戌革被，嗣殺奕劻去職，翁學出淵，博，鑒覽同林，其高足弟子南通張季直之流，名滿公卿間，實常熟一手所保薦，是以清議黨中多一南通與翁通聲氣，內外相關，致爲后黨所忌，其失敗也，天實爲之，奈之何哉，翁書最負盛名，當供奉南齋時常爲兩宮代筆，其名貴可知，人得之視如拱璧，翁其草書眞如天馬行空，有縱橫不可一世之魄力，宜其大富貴，亦壽考，涵濡之厚，非偶，然致之也，惜哉，

義軍進攻希臘與地中海戰爭

—弘—

義大利發動對希臘的戰爭，可以說是與德國進佔羅馬尼亞先後相呼應的預定戰略，原來英國今後先對大陸作戰的步驟，只有土耳其和希臘是她最後上陸的軍事據點，德國佔羅之後，便積極準備着假道保加利亞，向土進攻，那麼，義國進佔希臘，是當然的結果，

希臘在義國對宣戰之後，已經顯示她在戰略上的重要價值，希臘和埃及能同是英國依爲東地中海樞紐的兩個國家，那麼，希臘之得失，也可以看作英國能否確保埃及，

我們該知道軸心國家，尤其是義大利對於蘇彝士運河的攻佔，愛琴海的據點，卻是先決的條件，也是佔領埃及及北非蘇德丹並壓迫大諾軍港之前不可缺少的舉動，同時，這對於德國一旦用兵土耳其作一種有力的呼應，

現在，希臘既被義軍侵入，以希臘目前所擁有的軍備五十八萬〇一千名陸軍，四萬噸海軍和一百廿架飛機，絕非義軍之敵，希臘獨裁首相米他沙斯將軍，雖然已向英求援，可是，我們可以料到希臘的歸宿，將和荷比遭遇同樣的悲慘結局，這原因是英國在地中海的戰略，感受到軸心國家的牽掣，

自從法國降服後，法國海軍由土倫港經科西嘉島至北非的比塞大港所作成的戰略三角形也隨之而消滅，海上的支配權，早已不是英國所有，直布羅陀雖然仍能據地中海西部的出口，但西班牙之傾向德意，直港隨時有被德西聯軍進攻之可能，而意大利海軍借用西屬巴利阿加羣島之威功，都已使英國在西地中海的軍事價值，遙爲減殺，

如果法國迫於德意的壓力，殘餘的法國海軍供其利用的話，至少英國地中海艦隊，在攻守兩方面，都要感到空前的困難，所以她只有退守亞歷山大港，企圖加強埃及，巴力斯坦，甚至於蘇彝士運河的安全，又怎麼能談到援助希臘呢，

希臘的命運既如此，土耳其又該怎樣呢？

在羅馬尼亞投入納粹懷抱之後，土耳其駐蘇大使阿塞泰即赴莫斯科探求蘇聯對軸心國家推入巴爾幹所取的態度，誠然，如果土耳其未能取得蘇聯的諒解，她對德的反抗，毫無成效，這也就不難令人想像德國遲遲不去進攻土耳其的是由於希特勒摸不清史塔林是否允許他這樣作法，

英雖然企圖利用英土軍事同盟，挽救土耳其當前的危機，可是，那是不着實際的，如果英國不能保障希臘，同樣的，她也不能保障土耳其，因爲土耳其的命運的實際支配者是在史塔林的手中，史塔林隨時可以犧牲土耳其，作爲向德英任何一方要求的代價，於是我們又要看英德對蘇聯的拉攏了，

在英國保障土耳其的存在，爲顧慮自身力量之不足，是要借重蘇聯的，可是蘇聯如果要求阿富汗及伊蘭之讓渡，以爲保障土國的代價，反過來說，英國則未必肯首肯，要進佔土耳其，德國想不出拒絕理由但德國却能默認蘇聯在近東的勢力範圍，

因此，土耳其現在已經失去爲自己打算的自由，因爲它的自身根本便是個分割的目標，因而土耳其結果在聲援希臘的情形下毅然投入戰爭的漩渦，期待整個的解決，

總之，地中海戰爭已經隨着義軍進攻希臘的序幕而展開，這不僅是今冬的歐戰中心，同時這也作爲重行分割非洲殖民地成敗之轉移點，

說三章

—給一個國高的學生—

辛沙如

（五）

『後記』

你有着憂鬱的脾氣嗎？你知道除了你自身以外，還有許多的別人嗎？你知道比你的生活還不如而且受得到的給與更少，勞苦更多的人們嗎？我想假如你走開學校，到外處好好看一看就是閉着眼，什麼也不想也會[illegible]了，現在更清楚些的吧？

當初，我以爲迷惑的只[illegible]一個人呢，（雖然究其實在，現在呢，我就正在對一切都不値得的遼望着）不期我同屋的一位同學，就收到好幾封×高學生寄來的信，說是他們怎的在急躁與不安，怎的走頭無路……於是我想起寫這一小篇的必要性來

總而言之，我們都還年青，我們幾乎是甚麼也不明白的，但正是爲了這樣，我們才必須積極的學作人，走上生活的正路，

首先，我們拋開私心吧，竟爲自己打算盤，永遠也算不出好眼來的，其次，我們開誠的露出自己的本來面目來吧，小小人千萬不要擺那種惹人厭的架子的，自己知道的就告訴給別人不知道的就問，『任何人都是我老師我也是任何人的老師』抱着這種態度一點也不會錯的，然後，你要讀書，烟作事，要發展你的良知和良能，離開小小的範圍，走向大社會裏面去吧未來的日子正長，但，這絕對不是平易的，庸常的，比作一條峻險的路吧我們得握起手來，一步一步向上爬，或有到頂上的一天的，切不要看了人就想，『他也那麼點兒歲數，他會啥？』

我在路上走，聽見兩個和你一樣的學生在談話，其一說，『不給他行禮吧，』其二說，『若是他眼睜睜的瞧着你，怎好意思不行呢？』……這就是行禮的動機嗎？我們不願作一樣事本可不作的，何必走形式，但是對於那些眞肯虛心的學生，我又覺得非常的不安，想，『我可會什麼呢？』但是，有比念書更急切的事，那便是我們的生活的態度，以上，簡略的說了一個大概，就算我的感想吧，再談，—十一月十三日。吉林，

吟壇

次韵酬匡四

容與

四郎來游鷄林，坐慰病榻畔，以『鷄林共吾玉作』四絕見眎，讀之不禁愴然，倚枕即次其均，却寄新京，

讀罷君詩重拭眼，何時還我健康身，只今風雪茫茫夜，多少天涯失路人，
無端青鏡欲成皤，彈指韶華去已多，五夜鷄聲催短夢，自將長劍手頻摩，
宮闕崢嶸高且寒，奮飛弱羽力何殫，淮王去後餘鷄犬，碧海青天帶淚看，
海內風塵瘦病骨，山中猿鶴若同心，他時西馬從君後，斬棘披荆儻可任，

·閒·話·戲·班·

秋聲社待遇最優

•老張•

在官場中，一個機關是否嚴整其職員是否勤儉守責，完全在主管人物的調動整飭，而在梨園界中，某一戲班，組織嚴密與否，與前者也一樣，但除去主管人（戲班中之管事外），該排主角也有很大關係，北京的大班中，扶風社因馬連良頭腦極新，且力加整飭，配角力求科班化（言配角上場作戲認眞，一如科班學生）旦角張君秋，小生葉盛蘭，丑馬富祿，老旦李多奎，硬裏子李洪福，武生馬春樵，馬君武，淨劉連榮，袁世海有時還加約蕭長華等，配角之硬，堪稱第一，至秋聲社之組織，因程硯秋思想新顥，曾赴法考察戲劇考查所得，乃施之於其秋聲社中，故該社組織比較嚴密有序，此外李少春之羣慶社，及坤伶孟小冬，徐東明等班，均爲有組織之班，上述扶風，秋聲兩社演員，待遇較優，從不打厘，（即視上座之成績而對所得薪金加以折扣）李少春，孟小冬，徐東明等班，因營業較佳，且管事人有信用，對演員勞者賞，惰者罰，即遇風雨上座不佳，亦絕不打厘，而其中秋聲社對待職員之優異，尤爲他班所無，

蓋程硯秋以廿年舞台經驗，深知『牡丹花好還須綠葉扶持』，無論自己多好，配角不賣力，敷衍了事，也是枉然，決意改正配角敷衍積習，

第一步，選擇配角，像從前的俞振飛，就是他由上海回來時約來北京，直到現在，他的配角陣容是這樣，老生王少樓，武生鍾鳴岐，丑曹二庚，慈瑞泉，李四廣，張金樑，小生姜妙香，（不是常搭）鮑顧狂蕃，硬裏張春彥，吉祥，扎金奎，朱金琴，（朱桂芳子，戲校新卒業者，程對戲校卒業生極力提拔）武旦朱桂芳，硬裏青衣花旦魏蓮芳，計硯芬老旦孫甫亭，淨蘇連漢，

第二步『戲份』提高，配角薪金既增，且每年終各贈『過年費』，尤有優待者，即每年終或每次出外，配角薪金必增，故同樣的班，[illegible]而配角必以此班爲重，且因薪水加高，生活安定，不用往來趕場，況齊表演，自有精彩成績，如曹二庚即只加入此班，況秋聲社中演員如有不對，可互相指示不怨，他班則無此情形，此正是『秋聲社之所以爲秋聲社』者，

斷簡錄

豐集

『萬物存在着，同時又不是存在着，因爲萬物皆在流動中，萬物皆在永恒的變更中，皆在不斷轉變不斷生滅的過程中。』（海拉克立特Heraklit）

『文藝是純然的生命的表現，是能夠全然離了外界的壓迫和強制，站在絕對自由的心境上，表現出個性的唯一的世界，忘却名利，除去奴隸根性，從一切羈絆束縛解放下來，這才能成爲文藝上的創作，必須進到那與留心着報章上的批評，算計着稿費之類的全然兩樣的心境，這才能成眞的文藝作品，（廚川白村）

『沒有創造的地方就沒有進化，凡是被動於外的要求，反覆着妥協和降伏的生活，而忘却了個性表現的高貴的，便是幾千年幾萬年之間，雖在現在，也還反覆着往古的生活禽獸之屬，所以，那些全不想發揮自己本身的生命力，單給因襲束縛着，給傳統拘囚着，摹擬着先人作過的事，而坦然生活着的人們，在這一個意義上，就和畜生同列，即使將這樣的東西聚集了幾千萬，文化生活也不會成立的，（廚川白村）

伍廷芳軼事

•老奐•

伍廷芳博士，爲我國外交界之老前輩，其任駐美公使時，嘗有美客戲詢之曰：『What 'nese' are you—Japanese Javanese Chinese？』（公屬何國人—日本人？爪哇人？抑中國人？）蓋Japanese, Javanese Chinese諸字之字尾咸爲nese，公告之爲Chinese。伍氏當即反詰之曰『and what 'kee' are you—monkey Donkey, or Yankee？』（然則若爲何物—猴耶？驢耶？美國人耶？）亦因monkey. Donkey, Yankee諸字尾音均似key也，如伍公者，思想敏捷應付從容，可謂幽默中人

漫畫阿Q正傳

連載

（文·魯迅　畫·豐子愷）

阿Q彷彿文童落第似的覺得很寃屈，他慢慢走進園門去，忽然非常驚喜了，這分明是一畦老蘿蔔，他於是蹲下便拔，而門口突然伸出一個很圓的頭來，又即縮回去了，這分明是小尼姑，小尼姑之流是阿Q本來視若草芥的，但世事須『退一步想』，所以他趕緊拔起四個蘿蔔，擰下青葉，兜在大襟裏，

（26）

做人漫談（下）

丁君甸

請證婚的執着傳票，自己的能力夠，時間上可以分身，就不妨答應下來，否則，一律拒絕，亦未見得十分爲難，而站在兩者之間則惟對人無尤，對己無愧爲尚，苟能如此，誰會存心使你難做人呢？對嗎？至於善良與罪惡更是黑白分明，人人所得，何難之有，人生百世，同爲枯骨，爲了避難於一時，卒至遺臭千年，更是十分不値得的事，一旦失足則千秋萬世之後，誰肯原諒你的呢！此則當此環境之內，任何人應該『火燭小心』的了，

最後一段，就要說到『難做人』的問題，嬰孩呱呱墮地，家人歡天喜地，而這赤裸裸的小子，却開口第一聲就放聲大哭，於是滑稽者流，即指爲人世是痛苦的象徵，不錯，人體是肉做的，七情六慾，害得人們不論貧富貴賤，凡屬有生之年，都不得好過，但如能仔細一想天既賦人以理智，又賦人以情感，而人類社會間之相互關係，又如此複雜，人，根本是難做的，所以，做難人，正是人生的本色，誰不耐煩誰只好冷了身體躺在棺木內才得太平，否則，忙時，閒時，任何時候都有使你做難人的機會，那麼，我們將如何來應付這做難人的態度呢？若，還是老生常談：潔白乃心而已，我們惟能潔白自己的心，對人表示既無怨恨，也無偏私，則對人一時之不諒總必大白於天下只有患得患失的人才會感得左右支絀，應付爲難，做定難人否則，決無終共生爲難人之理，再進一步說社會上是非之分，一時雖不十分顯明，但青紅皂白之辨，人人的心底總是分得清楚的，所以即使偶然得罪了若干人而使你感得正在做難人這也是沒有辦法的事，隨他去好了，正所謂，『蘿油炒青菜，各人各心愛，』甜酸苦辣，四味不同，自有不同的人來嘗味，怕什麼！

這次德法戰爭的新兵器

人造人

每逢戰爭一次，新兵器總會出產一批，這是歷次戰爭後的經驗之談，

當德法在西部戰線成績爲膠着的狀態時，其間是日有少數的新武器發現，然而那時却有一樣是最値得注目的，那不是鐵絲網的殺人電流，也不是噴火燒死人的火焰放射器，却是人造人的活躍，

這是因爲一切東西帶有爆發性，而是德軍的一種新考案，就致使沒有生命的人造人活躍着了，假好不知此情而在德軍移動後加令追擊，那麼就會在不知不覺中，使那些追擊的兵士們接踵地爆死了的，正像在某處戰場有一輛破壞了的汽車殘留着，常追擊的兵士接近了這輛汽車時，汽車爆炸了，周圍的人全受死傷之災，又如有次看見一個婦人的美麗的小提包，因了好奇心而打開一看，就突然爆炸起來，結果這個好奇的人便以身殉之了，

又以人造人追擊前去則可調查前面的情形如何而決定這裡的方針或者立刻加以突擊，或者暫時停止，人造人稍有爆炸是無關緊要的，只要並沒有破壞其主要部份，那麼仍舊可以繼續活動，所以這一點，在森林，斥候等工作中人造人反爲便利了，倘有代替這人造人，是用猪來作試探，猪如犧牲於地雷等東西裡，則兵隊便可停止前，這也是標査的一種方法呀，

俗語箴世良言（8）

（部門落拓生）

恨子不成器，恨鐵不成鋼，
一着生兩着熟，三着四着有交情，
掃地乾倉，耗子着慌，
鹹魚爛蝦，送飯的冤家，
有臉粉能都會往臉上擦，
山核頭謊仁（諧音人）
送禮的鴨子一對，
蹲個牙關口臭，
晉貢的草驢個溜齊，
洪月娥的丫環滿屋寶，
小孩哭是活計，
有好參比養好兒子強，

小說暫停一期

強精·治癆·除梅

強力沃度維他命劑之偉効

內沃素A：一粒之中，含有一五〇〇倍於海藻草的沃度元素，與七五〇〇國際單位的維他命甲，可說極高度強身癒癆除梅劑也。

內沃素A：使渾身新陳代謝，旺盛活動將疲勞毒素，立向體外完全排出，使疲倦身體根本復活，一面增加全身的榮養，以毫諸種榮養障碍，強化各器官與肌肉筋骨之抵抗力，以防百病更又作用於甲狀腺，天然的分泌強力荷爾蒙。故能常保青年之體力與活氣

內沃素A：直接的作用於結核病菌先毒其活動力後破其原形，與其病毒一併徹底排除，因之潛伏性結核以及肋膜炎等必滅其根，又一面淨化血液整其血行，殺除潛伏中之梅毒菌，故能根絕潛伏性諸種毒症。

包裝　小 一〇〇粒　二〇〇粒

各地有名藥房出售

東京市神田區神保町　アスルヘ（合資）藥品部　郵政振替東京七一二三九

內沃素A

補血　滋養　強壯

保利他民（ポリタミン）

【主治範圍】
貧血　虛弱兒童　病後恢復期　精力疲乏　肺癆　營養不良　慢性胃腸病　心身過勞　衰弱　神經衰弱

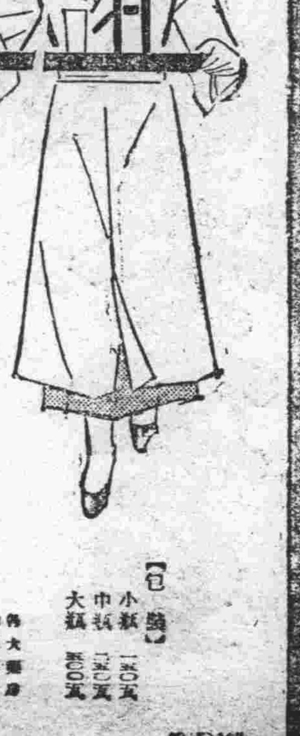

病後滋補　惟此最宜

病後虧乏之人，定須相當滋補，可是單用普通補品，實則無能爲力，此因病後胃腸的消化吸收能力，一定非常薄弱，如果徒然攝取滋養，而不能消化吸受，那就非特無益，反而有害，所以此時最合理的補品惟有曾經人工消化過的蛋白質，即具有直接補血滋養作用的保利他民一種。又保利他民除補血滋養作用以外，還能推陳出新，鼓勵細胞，增進食慾，間接的也無有限利益。

（詳細仿單　函索即寄）

【包裝】小瓶 一五〇瓦　中瓶 三五〇瓦　大瓶 五〇〇瓦

各大藥房均有出售

總發行　大日本大阪市東區道修町　武田長兵衛商店

滿洲總發行　滿洲武田藥品株式會社　奉天市大和區春日町

(40.5)107

調味佳品

味の素

（味之素）

家庭聚餐兒童歡呼！全因使用味の素調和，湯菜美味，人人愛吃，主婦的心靈裏，充滿了無限的欣慰！

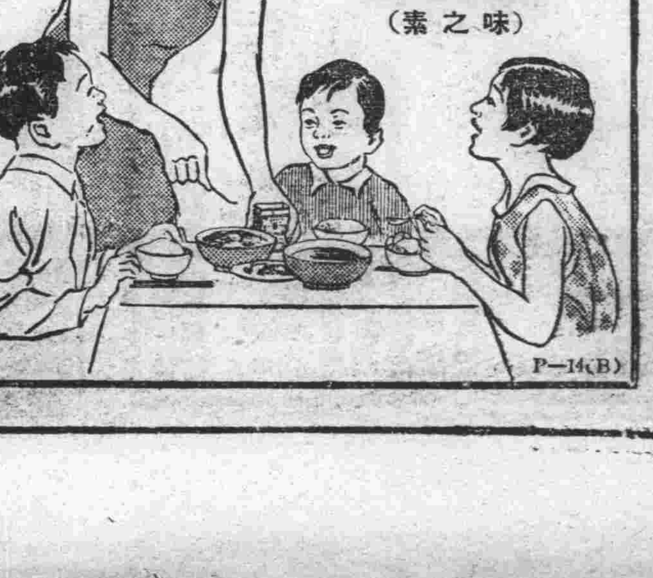

P—14(B)

地方通訊

國兵宣傳收得效果 壯丁呈報踴躍 市內辦理成績尤佳

【奉天】由第一軍管區司令部、省公署協和會各方主催之國兵宣傳旬間、至廿日截止後、全省各市縣對壯丁呈報頗爲踴躍、尤以奉天市之呈報爲萬無遺漏的嚴正確立申報、故對國兵宣傳、已收得實效云、饒送須完全免除、其詳細規定在計劃中云

爲期馬種改良 縣署施行檢查

【本溪】茲本縣爲進行馬政、於本月十五日至二十三日期間、施行馬匹檢查、以縣屬橋頭及石橋子兩警察署管內、爲先施行地、檢查官有馬政局貝崎技士、省署元宮技士及趙技士、並縣方金村技士松本警尉等、共同檢查、結果成績優良、對於優秀者、由馬政局長賜以褒狀、今後馬匹强化、可期待焉、

生活革新運動開始作起 實行煤炭節約 年始虛禮廢除

【奉天】在協和會市本部提倡下的國民生活革新運動將由來月起走入實踐的狀態頃由協和會市本部規定如左之實踐辦法

一、煤炭範約規定一致暫日爲低溫後並規定巡迴指導燃燒、後及戶外運動方法由協和分會、及國防婦人分會分擔實施、

二、賀年廢止、本年之賀一行事、爲虛禮廢止之實現、乃令各分會提倡廢止、

三、年末年始虛禮廢止、對戰時生活下爲達成節約報國、對年末年始之虛禮

參加興亞厚生大會 郭處長歸來談感想

【哈爾濱】市署民生處郭濟文處長、自十月中旬代理市長出席興亞厚生大會、及東亞大都市聯盟結成大會、赴東京後、於二十二日夜列車返哈、對在聖戰三年之久之友邦日本、厚生事業之情況、發表感想之談話如次、

厚生大會團長爲谷總務廳次長、以下滿洲國側五十名參加、所謂新體制下之日、滿、華期間的民生振興、物必兩面對局克服、在大會終了後、十一月七日、東京開都市聯盟會議、滿洲國側奉天、撫順兩市長出席、此會議之目的東亞和平共榮圈確立、各參加國代表、目的達成十一月十日紀元二千六百年慶祝、參加曠古未有之盛典、身臨其地、實受莫大之光榮、萬分感激、余於康德二年第八回社會事業大會參加渡日、視察社會事業、在聖戰下之日本國本、照戰事未發生之前、又行激烈團結、國民一致槍後運動、深爲吾人所欽佩、在陸軍病院慰問之時、見諸般設備、無不完備、而各精神負傷之勇士們、均深感激慰問之官民、實有軍官民團結一體之表現云云

寧安縣盛大舉開 農林物產品評會

【寧安】本縣興農合作社、主催之下、以農林產物之品質向上、及副業獎勵的見地、假寧安縣、國民優級學校內開農林產業物品質品評會、滿拓及一般開拓團、呼應出很大的期待懸賞、品評會既提出之農林產物、自十一月十日開始、到二十五日之蒐集截止、而其審查由二十六日、至二十八日實施、一般觀覽者、二十九日、三十日兩日間、盛大公開、十日午後一時起賞品賞與授與式舉行云

澈底實行職能登錄 舉行强調週間

【哈爾濱】國家總力之發揚、必須以期國民總動員上之徹底、在此職能登錄之期、特實施全國職能登錄强調週間濱江省管下市縣旗、於廿四日起至卅日止、開始申告、並以官廳會社工場以及使用多數者之個所、在此期中全體調查、而未登錄者、登錄後異動者、可切實負責申告之、省下市、縣申告之個所、分列如下

△哈爾濱市▽

一、哈爾濱市公署（醫療關係者 裴蹄士、通譯）埠頭區自治會街一號（電話五七二九）

二、哈爾濱市警察局（自動車運轉手、看護婦）南崗小街（電話四九六〇、二一六〇）

三、滿洲勞工協會哈爾濱支部（礦工關係勞動者）道外正陽十六道街（電話九三九〇）

四、滿洲礦工技術員協會哈爾濱支部（礦、建築土木關係技術者）馬家溝通道街六四號（電話五四五七）

五、哈爾濱航務局（造船技術者船舶乘員及水先人）道外北七道街（電話八三七四）

△縣旗之部▽

一、縣旗公署（醫療關係者、裴蹄士、通譯、自動車運轉手、看護婦、礦工關係勞動者）

二、滿洲勞工協會哈爾濱支部縣旗出張所（礦工關係勞動者）云

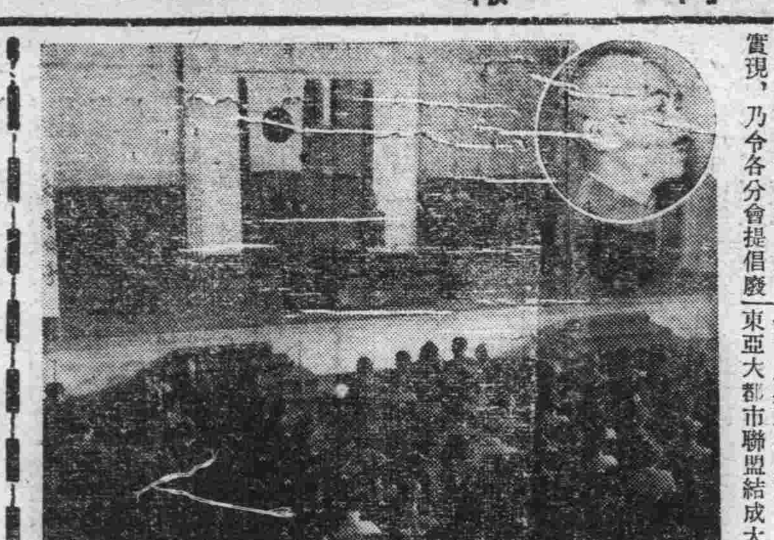

奉祝二千六百年 赴日視察感想 （二）

牡丹江市公立育英國民優級學校校長 孟擇隣

二、教育視察之感想

1、國民教育之普及 日本國民、滿六週歲者必須受國民義務教育、故全國民衆無一不識字者、蓋以義務教育與當兵納稅同爲國民之義務、無一規避者、以致全國學校林立、凡城鎮鄉村、高大輝煌之建築物、均係學校、而尤以小學校舍之建築、精美奇觀、藉以養成兒童之審美及愛校心理、較我滿洲之文盲夥夥、相差懸殊、深可愧也、

2、教育精神統一尊皇敬神 日本以皇道立國、歷觀各校、切有奉安室、兒童每日登校、必須竭誠參拜後、以養成忠君愛國之赤誠、並皆實踐教育勅語、爲訓育之目標、獻身報國爲訓育之宿歸、其誠報國之精神思想統一之訓練、故能萬衆一心、共冀皇國於昌盛、深可欽敬、

3、學育社會化 查各學校內部、實施狀況、無異一大家庭、小社會、社會之農工商等業、及家庭中之裁縫、炊事、園藝等鎖事、校內均有實習、以致畢業後在社會家庭可以應付自若、

4、工作師生合作之精神 友邦擔當教育者、只知爲國家造就第二代國民、爲國家社會而養成中堅份子、故事事以慈祥可親態度、率導兒童、共同操作、每於午間休息時、男女各生即持帚携圖、灑掃庭院、師生合作忙碌異常、其愛好勤勞潑活之精神及始終如一之毅力、於操作繁忙中不覺流露於外、如是勞作既可鍛鍊兒童之身心、並可養成清潔之習慣、一舉數得、補益良多、我滿洲各校、雖已如是作法、然總未達到圓滿效果、我輩執教者曷再振奮、

5、重禮儀務實際 友邦各小學均有禮儀作法室、每週須有二三次演習禮儀 凡進退應對之禮茶道之事、待人、接物之禮、無不詳盡練習、故兒童皆具禮貌、如車上年幼者見貴者或婦孺、必須讓坐、行路必後於長者、此皆歸功於小學訓練之有素也、至各科教授、專注意實際、各校均有農場、理科試驗室、俾兒童於學術外、得實地證驗、親自工作、以養成實際生活之良好習慣也、

6、注重體育 健全之精神寓於健全之身體、友邦國民體格大都强健、究其健康之因、仍歸功於學校教育、各校對於體育特別注意、除本育場上諸種運動器具設置外並設有柔道、劍道場、每鍛鍊體格上只可保存國粹一舉兩得、深堪欽美、我滿洲昔以武術聞於世既可助長身體各部之均齊共有只可鍛鍊身體靈活之特技體力日增、精神充足其效能可與友邦之柔道相提並論、業而不傳、深可惋惜但教育當局應提倡而利用之、庶於國民體格之健康上大有補益、

7、注重兒童之活動 友邦各校教師之對於兒童、猶如父子兄弟、其慈祥可親之面孔、足使兒童依若慈母、並兼教授方法均利用自學輔導、及動的教學、兒童於研究課業中自動發揚個性教師處於指導訂正地步、以致兒童天眞爛漫、活潑伶俐之個性盡量發揮、煞是可愛、所謂教法活用、潛移默性、使兒童於無形中而深得其要領、尤使吾人羨慕者、教師均在教室辦公、師生在一室活動、相依相親、情感融洽、教師均已洞悉、至兒童之個性因性訓導、深爲切當、對症施藥滿洲各校雖以設備稍差、我但亦應設法急謀完整不勝親企之至、

8、鄉土教育之實施 友邦各校、對、鄉土教育特別注意、如當地之位置地形土產、名物、及名勝古跡、或當鄉歷代英雄偉人之略傳、均於教授時間利用引證、俾資兒童明際當鄉之風俗、地理、及仰慕古代之英雄偉大、用資自勵、我牡丹江省、教育亦注重鄉土教育、今次視察、略獲梗概、則他山之助遂循有方也

三、橿原神宮參拜 橿原神宮 爲友邦肇國之聖域、在畝傍山下之大和平野略傍、松柏青葱、高達雲漢神宮宏壯、氣象森嚴、便參拜之人無不油然起敬、並不以本年爲紀元二千六百年紀念、我等敬謹參拜後不禁肅然欽仰神武天皇之創業洪謨、皇基深遠、我友邦之所以能 如此昌隆、執世界之牛耳者、蓋以聖基悠久、奠定萬世一系之皇基以一八紘一宇之眞精神臣忠民孝、國體鞏固、國威四揚國勢日隆、以致於此隆重之日、而建設東亞新秩序造成東方之共榮圈、故友邦臣民參拜橿原神社者、無不曾崇虔誠、無論男女老幼絡繹不絕、由此可證友邦國民均能了解國家肇基之理、而克誠崇敬奉祝之、我日滿兩國情如兄弟一德一心、國民當須一致振奮、步於友邦之後同向東亞新秩序途上邁進、共謀東亞共榮圈之鞏固則東亞之和平世界大同即不難實現也、

此次訪查日本教育、所經各地、無不熱烈迎送、殷勤指導此所謂懇切相待也、內地各校內、設有御影詔書之奉安室、及神社足徵敬大尊皇之赤誠、以至忠臣孝子到處皆有、此所謂教本所重、在乎忠孝也、他如崇尚武士道、普及國民體操、並値此非常時局下、友邦爲領導東亞民族、建設東亞新秩序計全國男女生徒及衆庶等、均有剛强不屈、一心君國之精神實行技能化、勞作化、使國民皆有堅忍耐勞任重致遠之本領、今我滿洲國民、遵奉皇帝陛下之勅語『一德一心』之至意、舉凡農工商教育諸般設施、確信賴友邦領導之下、正在力謀發展、更生之將來、形見國勢日益隆昌、日滿共存共榮之眞精神、愈臻同鞏此爲個人之所切望也（完）

南滿地區新聞社員大會 宣言及決議文

【奉天】南滿地區新聞社員時局大會之宣言及決議文如左、

宣言

環繞我滿洲國之國際情勢益趨緊迫、於此情勢中、賦與完成東亞新秩序建設聖業使命、之我國之立場、實屬重大、因官民有打成一片、實現其組織之必要、且爲實現計、政府之方針決使之滲透於國民之各層國民們亦與之響應、以邁向於國策、動員以赴之、較任何均爲緊要、所謂新政治體制之確立亦即爲急建新組織、此即所以宣傳者動員者之活動最所急需者、然遂行全面的任務亦僅新聞而已此即國策宣傳者且爲國民動員者之新任務換言之新聞亦即爲實現軍民一體政治、之重要武器、今吾等未因任何之支配、決以自己意識躍起遂行新任務、竭力拋除殘存於精神上及勞務上之自己主義觀念、而開始克服困難之前進此當必刷新生活、豫期與義士相應、確立生活體制、而遂行其新使命亦實覺可能、自肅自戒而與新聞界開一光輝之路、今日吾等於南滿地區新聞社見時局大會開催之際、爲使新聞社員之時局認識大加昂揚、以此表明報道戰士之新決意、

決議

一、吾等澈底認識新聞爲確立新政治體制之重要之武器、

一、吾等決以新聞遂行國家的使命、而期新聞界之確立、

一、吾等決行自肅自戒、身爲報道戰士、而期新生活體制之確立、

（照片＝僞會場圓內爲關東軍長谷川報道班長）

齊市禁煙週間舉行 學生雄辯大會

【齊齊哈爾】十八日爲本省禁煙週間最末一日、市內各學校學生於午后一時假大陸電影院舉開學生禁煙雄辯大會、參加學生二千餘名展開雄辯、延至午后五時乃行散會、當場雄辯成績頗佳云、

第一回街村大會 廿八日正式舉行

【奉天】瀋陽縣爲期康德八年度之街村行政進化、規定於廿八日開本年第一回街村長會議、會場已決定在省教育會、與於提案頃已準備完了云

勵行物價表示 監察有違反者決加處罰

【龍井】對販賣物品價格表示由龍井經濟更新聯盟、於月之二十一日起、對一般街民、製作於小冊子配布宣傳中目下龍井警察署、由永田署長以下署員總動員、向各商店、對價格表示實態檢查、倘有不明示價者、決加嚴罰云

新炭組合成立

【龍井】依軍警與協和會之斡旋之下在間島省最初之組合龍井薪炭統制組合爲結成後設立於街內四個所之配給所、目下對諸般準備不遺餘力、於二十一日起、實施販賣、茲開已決定之暫行價格則、炭三元三角、黑炭二元八角、一部組合員中仍有該共同販賣之趣旨違反者、依然對木炭一俵四圓等之暴利目下龍井警察署、對此等不正業者嚴重調查中以期統制强化萬全實施云

新穀出產良好 燒酒再釀造

【安東】爲期滿系市民之食糧確保、由本年春、對全市燒酒釀造業、禁止釀造、今基於燒酒爲滿系勞働者之必需品、並新穀出產良好、以及稅捐局對國家租稅收入見地、刻已禁止令解除、實行限制製作、但對糧穀之配給量極少、對業務開始亦屬困難業者基此已向協和會地區本部申請、並該部已於二十一日午後二時、招開市整備委員會、糧穀分科會、對各種對策實施協議云、

援救被騙少女 警官代爲擇配

【鞍山】本市當日前施行臨時警備期間、有一苦命的女孩子名叫趙金花、年十五歲、天津人、係被某不良份子、由天津誘拐來鞍、趙金花她在原籍、本來就是一個孤苦零仃、極其可憐的少女、自被拐後一路感受驚恐摧殘、精神因而恍惚、到鞍之日、已現癲狂之狀態、該拐人的主角、見趙金花精神錯亂不能達其鬼蜮目的、於是將趙金花遺棄而他去、這個可憐的孤女、就流落在街頭、往來逡巡、度其瘋狂悽慘之生活了、適經市警務處執行警備警官、查見此女形狀、料其中定有隱情、當將此女帶至警務處司法科、經詳加訊問後、始悉有上述一段情形、本諸人道主義、對於該少女特別加以垂憐、暫令留置場內存身、該女趙金花自蒙救濟後、精神已漸見復原惟其家鄉遠在關裏、尤其並無可靠親人、終屬無家可歸、事有巧遇、亦是夙緣、有柴喜春者（三二歲山東章邱縣人）現住本市樂天市場十四號、以賣燒雞爲職業、此人雖係寒微、並無眷屬、但心地誠實、孑然一身、即經司法科王泰民刑事作伐、得今科司法科長之許可、將此女趙金花許配柴喜春以爲妻室、該柴趙二人於歡喜感激之下、當謝別司法科諸位恩人、而組織其小家庭云云

冬季正當健康娛樂 玉泉山滑雪 現已開始仕女雲集

【哈爾濱】市郊名勝之一玉泉山、不但夏季風景之佳每到冬期山嶺之白雪、尤爲美現 哈鐵道局、特開設國際滑雪場、已於二十三日正式開幕、而國際大都市之哈爾濱、各國之仕女、莫不前往滑雪遊玩、不但體格健康、以可謂冬期中之正當之娛樂云、

各出品者將晉京 參加表彰式 小麥競作 多爲龍江入選

【齊齊哈爾】滿系食料品主要農作物之一之小麥多收穫政策、於全滿各省實施小麥多收穫競作會已於本年六月下旬實施選、全國全部審查已於八月十五日舉行、結果審查當選者現已決定、龍江省頃接興農部電、龍江省當選者如下、

二等 泰來縣李春、每陌收穫一、九二九瓩、賞金五〇〇圓

三等 訥河縣渡邊繁治、每陌收穫一、九一六瓩、賞金二五〇圓、

四等 富裕縣張瑞安、每陌收穫一、四四八瓩、賞金一〇〇圓、

五等 龍江縣陳萬鈞、每陌收穫一、〇七六瓩、賞金三〇圓、

右記入選者、由省縣關係職員引率、定於十二月七日、晉京參列表彰式、旅費由興農部支給、按本年度入選者五等之中龍江省得四等、除一等爲熱河省得、其他全部爲龍江獲得云、

鐵工場火警

【哈爾濱】道外許公路東興鐵工廠、於二十四上午九時許、工廠室內、正在工作之時、而夥友李某在一傍吸食烟捲、致將洋火便拋於機械油之上、一時起火、濃煙大作、即行報告於消防署、經各水車趕到、力爲捕救、至十二時始行救滅、計燒燬機械房一間機械全部、殃及西隣住戶杜姓之上下樓房二間損失之數目、尚在調查之中、而肇禍之李某、乘隙潛逃云、

僞造儲金通帳 提欵被捕

【遼陽】人心不古愈作愈奇、奸詐百出、橫領僞騙不顧憲法、時現報端、結果鋃鐺坐獄、悔何及矣、今有市內本町郵政局、於本月十六日午間、有一滿人持儲金通帳領欵、局員接視係僞造、當詢來由、該人轉身逃跑、該局急電知市警務科急赴現場檢視該賬爲奉天加茂町通賬儲金人徐光明、當據此搜查在西六道街將僞造犯劉金恆年廿九歲逮捕、並搜出僞郵局長印等即帶科嚴審云、

壯丁申報週間 縣協會盛大舉行

【訥河】爲普及壯丁適齡申報之宣傳、縣協和會與兵事員籍股、協力、自月之二十一日至二十七日之一週間、舉行適齡壯丁申報强調週間、而於縣街各要衝、懸掛宣傳字幕及張貼標語並向縣內各街村配布傳單云

軍區派員來遼 視察徵兵狀況

【遼陽】奉天第一軍管區於本月二十一日派來山內上尉、到遼陽市縣視察徵兵狀況約四五日返奉云、

縣長出席 青訓卒業式

【本溪】本縣青年訓練所已卒業數班、成績李著、茲又卒業一班、於日前本縣副縣長、前往小市參加卒業式禮、公畢即行返任云、

視察北部行政 金省長返奉

【奉天】赴開原昌圖、鐵嶺、西平街、雙遼各市縣視察行政之省長金榮桂氏刻已公畢、於廿四日偕秘書官原在汶及農林科技士返奉云、

市警務科實行 分所勤務異動

【遼陽】市警務科現因市內各警所人員動靜奮力、成績頗佳今爲人地相宜計於本月二十日將各警所警官分別調動以利事務云

龍井劇場 招待奉公隊員

【龍井】爲畫夜三回上映之特別配給映畫民族之祭典於白熱的大盛況裡完了聞龍井劇場當局、對連夜街內警備勞力中之協和義勇奉公隊員將高價輸入映畫、大場費一圓二角免除招待慰勞觀覽、一般奉公隊員、對龍井劇場之厚意深爲感謝云、

薪柴將公定價格 幷促進生產

【安東】協和會安東地區本部、基於近來市內之薪柴暴騰爲設定公定價計、於廿日午前十時、由整備委員會、招請市公署、商工會、警務處、以及各關係機關代表出席下、假協和會館、開催薪柴具體協議、結果、先行依託各機關、對省下薪柴出產促進後、再行結成出產及配給組合、以便公定相當之價格之如何、刻正與關係機關側意見聽取中云、

縣經濟委員會 定期開會

【遼陽】縣經濟委員會預定本月二十九日開會、協議木材鋼鐵石炭之配給、以期圓滑云、

宮原都市急趨進展 人口逐漸增加

【本溪】本溪湖側之宮原都市、自建興以來、勢甚猛進、大有一日千里之概、茲就十月末人之統計、可見一斑、今將日、滿、鮮、戶數、人口、詳誌於後『戶數』日系四五一、滿系九五三鮮系二〇、『人口』、日側、男、一一七四、女、五二九、滿側、男、二三三七、女、一八〇三、鮮側、男七六、女五〇、此外各工程中之、苦力人數還有四九一八、現在按照間市工程察看、建設方面不過十之二三、而人口突達如此之多、將來完成後不知躍進如何狀況、想國內大都市中、定能占得一席、不禁爲吾本溪前途一賀也

衛生社銀櫃被竊 警法科破案迅速

【芝罘】衛生社前於本月六日八時許、丟失大銀櫃一具、櫃內存欵六千餘元及重要文件多種、當即報告警察署、請呈查緝、警察據報後、即由警法科王科長、率同王股長及搜查股全般人員出動、當於九時許、即在東分署境內、此東濠路六十四號內、全案破獲、辦案可爲迅速矣、該案竊犯、名曹家松、年二十三歲、益都縣籍有膂力、素以在衛生社門前、拉人力車爲生、因斯得以熟悉該社情形、該犯於夜間、須先作妥木架一付、潛入該社銀庫、於人靜時即將銀櫃綑妥、先推出門外、再綁置木架之上、由樓上向下順送至院內、再依次推出大門外、順馬路亂推至其所住附近、門牌六十三號墻角×、適遇送牛奶之耿鳳光、年廿四歲詢其櫃之來源、該犯答數十步、見四顧無人、遂將該銀櫃埋於該處而被發覺逮捕云、

察南輸入組合 圓滿配給砂糖

【張家口】關於察南各縣之砂糖配給問題、自經當局及興亞院斡旋之下、其第一期業已圓滿配給、蒙疆各地、藉免糖荒之虞、今第二批亦已運到、關於察南各縣之砂糖、仍由察南輸入組合開始配給云、

華北消息

獎勵蒙疆派遣官吏 特行三次功績調查

【大同】滿洲國政府爲獎勵蒙疆派遣官吏之功勞者特實行第三次派遣官吏之功績調查、已請政府所屬各機關請對於滿洲國派遣官吏、勿論係在滿洲國在職期間、或已派遣蒙疆後者、凡對於本職有所貢獻或有特別功勞者均予以獎勵、政府已令各機關速爲調查呈報、政廳及警署等各方面聞令後、積極從事調查、又功績期間以康德（成紀七三二）四年五月三日爲始期、康德（成紀七三五）七年七月十五日爲終期云

夫妻爭吵 兩毆傷和事人

【北京】永定門外東太平村、居民胡廣志、年四十許、種地爲業、其妻張氏年亦相若、夫妻素稱和睦家中特田園度日、溫飽無虞、乃胡某因嗜賭博、近來秋收無事、便時往各處賭博、迭有賭輸情事、其妻便向攔阻、胡並不介意致夫妻因此發生爭吵、胡對妻極忿於心、昨晨九時竟以棍將妻痛毆、時張氏因喊救人、本院住戶遲玉山奔往拉勸、竟被胡一棍將頭部打傷、因力過重、當時倒地、暈迷不省、及經本管警察逮捕、押往區署迅辦、查視遲傷垂危、急先送往城內醫院救治、經查骨傷甚重、轉送協和醫院、亦被拒收、旋即身死、已據情咨請地方法院檢查云、

戲曲學校 宣佈停辦

【北京】已具有十年歷史之故都戲劇人才造就機關中華戲曲學校、近因經費關係、醞釀停辦、已非一日、竟於十八日正式宣佈停辦、在校學生則一律准予畢業、其餘教職員等則全部遣散、該校前日由李王茹公演得意緣下山、竟成爲有意義之紀念戲、頃聞原該校教務方面負責者某君擬進行集資另行改組成立新科班、刻正進行商洽中云、

先調查實情 獎勵農民副業

【大同】政廳農林科爲增强農民副業計、已行擬定獎勵農民副業辦法、定自本月二十一日起至月末止調查事項爲三、副業種類一、副業生產物一、副業生產物消費量、一、副業生產物之用途、一、副業生產物之處分方法、今將調查要領誌次

一、宗旨爲增强農民生活計、除正業而外、還有一種副業來增加他們的生活明瞭副業的種類及生產物的狀況起見、乃定調查的宗旨、

二、方法由政廳二名到縣公署、連絡、與縣職員一名、赴村中調查、

三、地點陽高縣、豐文邑王官人屯、天鎭縣、永嘉堡

四、期間自成紀七三五年十一月二十一日至成紀七三五年十一月三十日止計十日間

評戲惡教師

不放女弟子歸家省親

【天津】本市河北樹德里住有評戲教師穆鶴舫者、所教之門生、男女兼收、日昨突被河北太安棧所客孟王氏與控告、緣該孟王氏有女胡子年十七歲、經人介紹、入穆某門牆爲徒近日該女多日、曾回家故孟王氏于情急之下、喊告教師拐賣伊女云、

將演新劇賑捐

【大同】興亞協進會教化部以時屆嚴冬、一般無衣乏食缺依少衆之貧孤、均嗷嗷待哺、該部方面爲了以救濟俾使度過嚴冬起見故定於最近期內由該部新劇團、演唱義務數日、以售票所得、救濟一般貧黎現正積極計劃中、最近即可實行云、

市署佈告 市民屠宰規則

【唐山】本市近來因豬缺少、肉價異常昂貴、實由奸商自私、罔顧公益、以致豬客裹足不前、或者多有私存密售種種情形、本報屢誌現演成空前未有之肉荒、于市長爲剔除積弊便利商民起見、特遵照河北省各市縣公營屠宰場管理規則第四條之規定、佈告本市商民、自本月廿日起凡欲宰豬者、准其逕赴屠宰場請求屠宰、除照章繳納稅費外、仍納手術費五角、以充屠夫薪工、暨燃料之需、所有豬毛腸肚子大小腸泡等物、均歸豬主所有、似此變送辦理、庶豬客不致再受剝削影響、將來外地豬或能源源而來肉價自可漸望低落、並於稅收亦能增裕、其裨益國計民生至深且鉅、故本市商民聞之無不歡然悅色、非常欣感于市長之德政云

招標修警備路

【唐山】本市建設委員會招標修建、由東興街（市公署東大街）、東樓至陡河、及由射擊場至高各莊警備路、該段於二十日下午三時、由各界首領監視之下、當衆開標結果四義公司以二萬五千元佛標云

祁州又將舉辦 藥王廟會

【張家口】河北省安國縣祁州之藥王廟藥材業交易大會、向於夏歷十月中一年一度舉行、備極熱烈、奈自事變發生後該地即陷於共匪、鐵蹄蹂躪之下、一般民衆痛苦萬分、該大會亦告中斷、茲者該地業已光復、人民生活日趨安定與向上、河北省當局、爲謀該地之繁榮與復興起見、夾於本年恢復安國藥王廟十月廟會、援過去舊例、集中各地藥材業者舉行交易大會、並映演電影演唱戲劇、以資點綴、已定於自本月十一日起至十八日止、我蒙疆爲產藥材之區、經營藥材業者爲數亦多、該會復興消息傳來後、一般藥材業者、多喜形於色、刻開多數正在準備貨品、屆時前往參加交易云、

建設總署 擬建風景區

【北京】永定門內天壇西牆外迤西、先農壇東牆外迤東、平民住宅迤南、永定門北大街兩旁空地、業經建設總署計劃爲風景區將擬行收用對於該地段禁止市民購領及建築、業經咨請北京市公署查照轉飭遵照、市公署據此、除已分令警察工務兩局遵照外、並於日昨由警察局令知該管區嚴禁在該地段掘取黃土云、

文藝批評的基準

韓護

在現在的文藝批評的基準上，存在着什麼樣的特質？對於這個大問題，在這裏個々先作個抽象的，概括的證明。

文藝批評的基準之確立，當然是必須確立在評價的基準上。——雖然有所謂「納的批評」是極力避免站在評價的立場上的，然而，這是不可能的事。不依評價而作批評的時候，那批評是不完整的。

×　×　×

原來，眞理爲我們個人的意識中發生獨立的客觀的存在。這是現代的科學最早也承認了的。自然，現在的社會中否定眞理的見解也存在着——如同個人的主觀的見解與同時發生的階級的見解等等。正因爲如此，眞理的客觀的存在是斷斷不能否定的。

具體的證明是這樣，文藝批評的機能完全發揮之際，常常伴同着客觀的文藝理論併行着，而且也可以說，這客觀的文藝理論。文藝批評的偉大活動，並不止於以個人爲對象的個人的鑑賞與判斷之上，而是由於發現判斷的方法與法則——即是文藝理論的樹立，對於作品說明其正當的創作方法並給予客觀的基準的評價，對於作家與讀者方面也把持着指導性。不僅是對々藝現象的社會的合法則性加以證明而已同時也給與在創作方法論與文藝政策論中包含的「誘導」與「活動」力的說明。

然而，現在的個人主義的文藝批評怎樣呢？

把作品的批價解作個人的鑑賞發生的「鑑賞批評」與「印象批評」評價主觀性主張的他們，當然是沒有評價的客觀性了，也沒有文藝的理論性了像這樣時代之傑士的批評家，不但自居爲文藝理論家，思想家，且自居於社會學者。於是不但忘却努力於理論之追求，並且輕狂的自詡着。他們只是鑑賞的追從着作品的愛憎，任何的指導性的責任也不負擔。

爲此，作家們發生『批評家無能論』的感覺了。豈僅是批評家之無能而已，這正是末期個人主義的文藝全體的沒落。——這沒落並不是文壇的沒落，而是藝術的墮落。

×　×　×

那麼，現在文藝評價的客觀基準是怎樣呢？抽象的原理和普遍的原則是這樣：

——文藝是立在特殊性上，——形象性上。把這機能最高度的發揮之際便是最大價値的創造。

文藝的機能，並不是個人的機能，而是由個人統一發生的社會機能，在社會進化的各種階段，文藝的社會的機能也有相當變化，雖然如此，在本質則是同一的，因爲這是社會心理和社會生活的一種手段。

把這機能立時在形象性上發揮出來，就是創造「眞實的藝術」，「眞實的藝術」性愈大，藝術的價値也越高。

眞實的藝術是共通的，普遍的身體的個性的，眞實統一而形象化的——這所謂普遍的，共通的，是各時代社會層的觀念形態。包含着社會（但在現在，應該稱之爲國家社會）興隆乃至安定期的支配的進步的觀念形態。從這個性得到文化的成長條件之際。便會生出最的成大果，同樣的，在文化過渡期間站在沒落的觀念形態之間的作家們，與社會的生活全面尙不會實現的觀念形態（理想）的作家，他們是有着高度的眞實藝術離於創造的宿命的。

現在的眞實的藝術，沿於發展之線上，怎樣能具體的發現它呢？這就是在現在，評價的客觀基準所存在的絕大理由了。

「營口文藝」的話

非文

曾經有人說過：『文壇被一部份人把持了』。『活動於政治中心地帶的青年們，發表文字的機會較多』。『舊日作家多停了筆』。這種論調未嘗不有相當的理由在。喚起舊作家發表作品，打開新人寫作之路，和倡導地方文藝的興旺，是本刊的幾個小信念，營口文藝就是爲了調和『都市文藝』與『地方文藝』的均衡發展，特輯的出現，也就是這信念中一點表現而已。

『營口特輯』原定出刊二次，繼因其他關係未能實現。退回的作品，此刻仍留有愛不忍釋的殘意，這是請該各作者原宥的。未完稿在文藝版繼續結束。

其他地方特輯的再出現，爲滿足讀者的期待，也正在準備着，此外我們以十分的熱意並謝那位熱心代爲蒐集稿件的青年同道。

村狠

羊朔

狼來啦，
虎，啦，
老媽猴背着猴來啦。
—民謠—

一，

霜降前八天，黑土坎子村無揭着鬧狼。

日頭快壓山的時候，前五任的村長馬福貴的家裏—福貴歪着頭炕裡抽煙，對面躺着的是徐海庭五爺，鎖子他媽在地下給溜鐵藥子茶，徐五爺起來端着碗喝口茶，馬福貴正好抽完了一個泡，黃眼珠立時挺有精神似的。

—來，五爺，上口抽抽！

徐五爺的嘴巴角立添上兩條笑紋。

—不，好了，抽好了！

—唉，個也太不好買，託人弄點地好歹弄兩個泡私買是一塊五角錢一個媽巴子，害有點辣氣味！害怕西地你說不急也眞不行！

—說不是呢！聽說前天把趙長祿的煙盤子端了當時拿二拾塊錢去，人家不要，人家說的好是公事公辦，現在不比從前你們應該守點本分，後來怎麼完的，我就說不上了！

—我也聽說呢，現在我把煙像，竟擱在外邊，猫洞、狗洞去，飢一頓飽一頓的，媽巴子的那天我脚一跺心一狠就忌了，唉，現在不像。那年頭 我當村長 的時候嘍！

—頭兩天有人打縣裏回來說，說那邊才緊扣呢！有命令非叫全忌不可，本來也對，像我們抽大煙的有甚麼用呢！

徐五爺說完後，又端起碗喝口新沏的熱茶水，看一看紙窗戶中間的四方玻璃外，陰沉發暗的天色。自己覺得徐句話很對板很文明，眼睛有意無意地溜着馬福貴手上的煙籤子絞着的滾熱焦黃頂大的泡。

—來，上一口抽吧，今天爲止，老徐咱們不是外人，下趟來我拿不出來你可別不樂意！

徐五爺立時覺得面子上一個小的過不去，臉上又不能形容出來，更擰出兩條長寬的笑紋。

—這是誰是誰，咱們是父一輩子一輩的交情，加上這個玩意非要了他不可，全球上說也靡聽說幾個抽大煙的發家治富的！

他以爲『全球』這個字眼用得很順嘴，暗中覺得小小地得意，臉上不應該不拿自自貴起來。

—來呀，老徐，你別聽我說，我賣兩地 也得要抽！

於是他感覺面前由窄而寬的門路，自己的話有點靈驗，但是還得先拿一把手奔着茶碗想再要喝茶的樣子。這時馬福貴的老婆鎖子他媽由裡屋出來端着點亮的洋油燈，她看情形把燈放在紅漆大櫃上也來勸駕。

—他叔叔，怎麼外裡外到的？幹啥這麼裝假呢？

他有點發慌了，

—不，不，我一點也不裝假！

這回鄭重其式地大栽身躺在炕裡繡着小老虎的大枕頭上，對面伸過一條竹筒，把嘴對着烏黑的小眼拿定神氣嘴巴凹進兩個深坑。

—老馬，今年六月打地，埋栓子寫誰的名？當他噴出一口煙後，冷丁地變一個話頭。

—是我的名唄！還是誰的名字！

—不，那是合乎法理的，我聽咱家大學生你大侄說，說寫栓子要是寫兒子的名字，能够省拿一筆『七成稅』！

—七成稅？甚麼叫做七成稅？哎，我聽說那回打地，賀甲三賀二老爺得了不少好處，沒主的地全寫他的名子！

—他趁一二百 天地 就得啦！唉，前年你們兩家爲地頭打官司，弄的挺不得！

—× 他媽的，有甚麼不得！那個當口幸而有我們大爺在世有事的時候要不然我們的地得被他霸去半天地！

馬福貴立時黃瘦的臉湧上來血紅，額上暴起一條一條的青筋。徐五爺也覺着這緊迸緊的樣子惹起了興頭，眼睛溜着煙盤裡剩下的小泡。

—是啊！你別上火！我看你不應該那天在村公所對劉村長罵賀二爺，你不知道劉村長是跪前跪後的，賀二爺的近友子嗎？

—我是明知道才罵他，他能把我怎的？現在不像從前啦！他認識穿紅的我認識掛綠的，有講理的地方！

他越說聲越大，氣喘喘地把煙槍重重摔一下子。

—得啦，得啦，抽口煙壓壓火吧！何必呢？

—我，我……可是小鎖子那去啦？鎖他媽！

—可是呢！這些日子說是鬧狼，小孩子千萬可不好讓他亂跑！連大人出去也拿棍子甚麼的。

馬福貴猛丁好像天大禍事臨頭一樣，他坐起來，鎖子他媽又由裡屋跑出來臉上是驚慌々地氣色，連馬福貴的大姑娘小仙也出來，看見徐五爺又忙着走進去。

—小鎖子晌歪的時候，上東街（ガイ）給他姑送雞蛋去，正好管事的沒在家，我告訴他在那裡別瞎跑，等一會打發管事的來接他……他！

—甚麼？你這饞羔子老娘們，眞甚窩囊費！你不知道鬧狼嗎？去，去，找管事的去找去！去！

他眞有點急眼了，徐五爺自己，想插不上嘴，只好只過歪頭看炕頭牆上貼着年畫裏的胖小子。又由玻璃窗望着院子，已經黑的看不見人。忽然聽見一個人咳嗽聲，咳嗽裏帶着寒冷的痰氣。

—好啦，好啦，你們管事的回來了！

—他媽巴子又是摸小牌去了，老混蛋！才滾回來

掀開門簾子管事的走進來，紫茄子老臉，絡顋捲毛鬍子，他看見屋子裏的人，人的臉和眼睛心裏立時就不落體。

—老：爺，我上小舖打聽糴行去，就：徐五爺你老早來了？

—不是又上小舖閒五胡去啦？快點去，快點上小鎖他姑那裏去找小鎖子去，你知道一年十石糧養活你這老雞屎！

老：爺，讓徐五爺說，我恨不得把七抓回來，我：我：方才聽小舖的人們講究鬧狼的事，可沒聽說誰看見咬了誰？

得啦，我的大爺你快去吧！我心忙，我心忙！

—好，我去，我得拿那個柳木棍子！

他掀開門簾適出去，又一聲咳嗽，咳嗽裏的痰氣

—滿老頭子在我們家有二十年了，我們老爺子活着的時候，是頂靠實的人，現在有點不像樣，摸小牌喝燒酒，孤老絕戶的人都是這樣！唉！

他的唉聲總像不太大，低啞似乎耗子叫一樣。徐五爺這才想開口，他的眼光老是掃射到煙盤子上，盤子裏的幾個黑油油的東西。不料馬福貴一翻身躺下，上好了煙，狠命的抽一口，噴出青藍色的煙霧，徐五爺在這個小霧裏，嘴裏舌下直長吐沫。

—呸，不說外頭有攢錢笆，家裏有裝錢匣，我們老

—分家？哼，他可分不四五千塊錢飢荒，先分飢荒再說。

—徐五爺覺着話有點要說盡，對方火又上來，好像那個煙泡也沒有指望打算着再要不讓得趕快告辭，只好伸手摸茶碗，茶水有點涼，也只好端起來看碗上『榴開百子』的紅綠彩花。馬福貴猛丁焦急地坐起來，眼巴巴地看窗戶，絲縷小掛上的白銅鏃鍊也晃晃蕩蕩着。有一下沒一下聽見裡屋納鞋底子的針響和一個人的嘆氣外面風吹秫稭葉的聲，狗咬聲聽不出個數，大櫃上的洋油燈靜靜地照着紅油漆的亮影。

二，

警備道上，賣秫稭的大車在道下的車轍裏艱動着割完的乾草黃色的高粱地橫着一片窪藍窪藍地天空只有低緩地趕車的吆喊：

—喔喔，駕駕！

隨着鞭梢在半空中劃個圓圈一個爆響。

在道上走着的馬紀德，晚秋的風咽進嘴裏的涼氣覺出爽快來，一面走一面低頭看裂嘴的膠皮鞋，咋晚下過雨的土道印着淸楚地『太陽牌』的脚跡。道下的車雖然一輛輛地過去，沒有看見他本堡子的熟車，一想到黑土坎子，立刻像一大塊石頭壓在心口窩——賀二爺，劉村長叔叔，鎖子，小鎖子，大姐——亂糟糟地，亂糟糟地挑不出來那一個是親切那一個是厭惡。（未完）

灰燼

•遲夫•

暗夜裡，

遊蕩着一個黑衣人，

他，一具幽靈的影子，

爲了一點懷念，又跑回他的故鄉來。

他想看看別離不久的故鄉中的事故。

他更想看看別離不久的故鄉中的三個故人—芝和倫和華。

艷着沈重的脚步，他離開他的家，

穿過了昏暗的巷口。

×　×　×

芝的家。

是在一條狹街靠北頭的第一個門口，

當他走到芝的窗外，他發現芝屋裡的燈光比從前亮的　窗帘也在呈着以前所未見過的緋紅色調。

但他不遲疑習慣的走進芝的屋裡去。

不料芝正偷在沙發上給一個肥頭大耳的男人在點着一支烟。

當她們發現了這個突然的生客，他們三條線打成一個驚異的結子。

芝一翻身跳下來，

『奧！你！』

『不錯！是我！原諒我的冒昧。』

芝一時說不出話來，僵直的呆住了。

『這—這是你的客人？』

肥頭大耳的男人，下意識的看看來客的頭和脚。

『那好！我先走，還是那兒見？』

芝仍然說不出一句話來肥頭大耳的男人抓起帽子走出去。

『芝！你——』

他詫異的釘着芝的面頰但却說不出話來。

『你！你有好些日子不來啦！』

『芝，我問你，幾時變的！爲甚麼變的這樣利害？你說，你快答覆我！』

『噢！你這是幹甚麼？你像是一個法官在審判犯人！』

『我說你現在比從前變了！』

『甚麼是從前？甚麼是現在？我根本不太清楚』

『芝！你已墮落的這樣無賴！』

『你以爲你指問的語氣就對嗎？』

『我因爲是在同我最信任的芝在說話。』

『芝？你所最信任的！她死去很久啦！』

『她還會復活！』

『可是她已喪失了生機。』

『假如有人會給她？』

『或者她不接受。』

『爲甚麼？』

『她已受够了生時的痛苦。』

『芝—那麼你就眞的不想再生？』

『不！我不敢！』

『你覺得你的現實—』

『這不也很好玩嗎？哼！』

芝發出快意的輕笑，又點着了一支煙。

『你—，你—，』

他激忿的說不出一句話抓出大衣兜裡的一本書猛力的打在芝的面頰上。一轉身出去了。

芝沒有刺痛也沒有感覺仍在佇立着。她斜着眼風看着地板上仰臥着的一本從書頁裡伸出一朶枯萎了的薔薇。

她像想起了一件往事，跌臥在沙發裡。

他走出了芝的家，

在灰暗的夜空裡，

飄着他第一口長嘘的白氣。

×　×　×

倫的家。

離這兒不遠，再過兩個巷口就到了。

當他走進倫的屋裡，倫正同幾個油頭的傢伙在鬪牌。

他不耐煩在這樣一個煙氣繚繞的屋裡呆下去。推開玻璃門，把笑聲同牌聲關在屋子裏。

一個人走進晒台上去。

倫也隨着走出來。

倫的舉止，給他一個新的發覺，向他打着成串的慘笑，一屁股坐在芭蕉葉下的晒台邊側上。

『老兄！近來怎麼樣？』

『——還對付活着。』

他不耐煩的看着倫的紅色領結。

『你看我比從前胖了吧？哈！』

又是成串的爆笑。

『—好笑的人！祝你永遠幸福！』

『我覺得你有好些日子沒有來？』

『—我有一次遠途旅行。』

『喚！旅行！倒很好玩！你到過甚麼地方？』

『…………』

他在極度的憎惡着倫的態度，不高興回答他，把臉歪過芭蕉葉子的後面去

『你！爲甚麼不說話？』

『我不喜歡說！』

『你的精神比從前——』

『衰弱！衰弱！你越發神經衰弱啦！』

他像被刺痛了似的，把臉衝過來，兩條火熱的目光，直釘着倫的臉。

倫把身子扭過去，仰看頭上的滿天星斗。

『倫！你忘了你的從前！』

『老兄，又是這一套！我明白！可是那只是叫自己吃苦！傻瓜！你看，月白風淸，芭蕉樹下，幹怎不講點通快話，來快樂快樂自己？』

倫像似一個教師在教訓着學生。

『只是快樂了你自己？』

『當然啦！這就叫知足者常樂！其餘的誰又管得那麼許多？』

在倫淡然的輕笑裡，他不能再說出一句話。他氣憤的站起來。

『好！我們再見！』

說着揪下一個芭蕉葉指扔在晒台上，他一直走出了倫的家。

在灰暗的夜空裡

飄散着他第二口長嘘的白氣。

×　×　×

華的家，

是在一個戲院後面的一座木樓上的角落裏。

他走進華的屋裡，華出去了。屋裡還同以前那樣散亂，他坐在窗下的桌前看見墨水瓶底下的雜亂稿紙裡露出一張女人的照片翻過來，是華自己寫的一行字跡。他看了後感到無限的傷感，隨手拿起筆，又添寫了兩句話。

他無聊的躺在板床上，看屋角的蛛網。

華回來了！伴着一片踹跚的脚步聲。像似喝醉了酒。

華在矇矓的目光中，辯出了來客的面影！

『你！』

『華！是我！』他把華扶在床上。『你怎麼樣也喝起酒來！』

『我沒醉！我這幾天正想找你，找你這個說謊的騙子』

『—我是騙子？』

『你騙去了我的血和力！騙去了我的靑春。』

『華！你眞的發瘋啦！』

『我太信任了你的話，作了你叫我作的事，然而我的獲得只是痛苦，只是自己摧殘』

『那是你應得的刺激』

『我已被刺激變成了個瘋子！』

『你已失去了你的眞理？』

『眞理！我再不會相信眞理，眞理只有人，只有我自己！我咒咀它，我憎恨它。』

『你眞的會離開你的信仰？』

『信仰！甚麼是信仰！看看你的眼前吧！傻子』

『信仰不是一切罪惡的靈丹你不能拿眞理去赦免你的靈魂！』

『你這騙子，只會說大話的騙子！你走！你快離開這理，走！出去！』

華跳起來，抓住他的大衣領，他在憤恨裡，教訓似的打了一下華的面頰。

華覺悟了似的，退坐在桌前，底着頭，看着桌上照片後面的兩行字，

『信仰！我再不被你騙了！』

『這正是因爲你離開了它—它是漸漸被侵蝕了去的。』

華明白這後面的兩行字是他朋友寫的時候，他伏在桌上哭了。

他走出了華的家，心裡好像漲滿了鉛汁。

在灰暗的夜空裡

飄散着他第三口長噓的白氣。

×　×　×

他看見了一切！現在他完全看見了！

這裡的事故！這裡的人間！

在他面前無邊的黑暗裡理念與現實的搏鬪，迸出一團艷麗的爆花。

他憔急，他悲忿，他被激情裂開了胸口。

他仰面向天念出在高爾基。夜店裡沙丁問羅嘉的話，

『告訴我！你這術士，神的愛人！你將撒下甚麼樣的火花，在這堆燒蕉了的木頭上？』

當他又想起了羅嘉的話『——若是一塊石田，你就收起你的種子！若是一塊肥田，你就必須撒下去——』

他更感到茫然了！

一九四〇，十，末日。

午夜之輓歌

素筠

諦聽狂飈鼓吹起深谷的狼嘷，
村墟盡捲入老大的黑幕中去，
老者任戰慄而忘却往昔的故事，
童稚祇知躑躅在幻夢之邊緣了！
黃昏時悵望着晚靄爲遠行人而祈禱，
一顆虔誠的心也繫在無邊的驚浪上了，
高齡人都是一個黎明的懷念嗎？
但我抑銜恨那闇夜中卑鄙的翼士者！
本是噬人的魔魘抑誤認做是
危厄者你們最忠實的屍護者，
寺潛形的鐵鞭痛蔵着你的飢膚
如感到鉛重的窒息則一切都遲了！
午夜的驚覺應勿待於嘹喨的號角
你不爲吉卜賽人的淪落而傷痛嗎？
我們都收斂着將邁進的脚趾
〃不會遠了〃先歃血然後讓我們再唱起那支午夜的輓歌！

最後飛去的燕子

周毅

在遼河南岸的碼頭上
我佇立過幾百遍
望盡了南歸的燕子
是在一個沮喪的寒天呢

×　×　×

最後飛去的燕子啊
我擔心你會被寒風凍死在海洋
爲了接近南方溫暖的陽光
葬身海洋不比凍死醜惡的大地强嗎
你——！——
安心接受冰冷日子摧殘的人啊
（不我正與這可怕的日子肉搏呢）

×　×　×

燕子我憂慮你純潔的屍體
葬在腥臭的魚腹
乘着一隻白帆小舟
艱難地航駛到港口以外
去尋覓你的遺屍呢
我（你能說這是多餘的傻事嗎）

×　×　×

燕子當我看見一片遼闊大海
那海水激起潑刺而美麗的浪花啊
我羡慕你遠翔的壯麗了
並且我想把浪花帶回
贈給飢於看海的人呢

×　×　×

燕子我祝福你平安歸到南方
燕子希望你春天再來的時候
銜來一粒良善的種子
栽植在這醜惡的大地

後記

所以標出『營口文藝』這字樣的，當然是爲了我們這三五個伙伴都是營口人，其用意並非故意造成自我狹隘之畛域，亦非如或者之冀此『否定』了別人，而用自己『揚棄』。只不過是說營口這地方尙有如此三五伙伴的生存同時他們是在如此的要向文學進攻而已。致于他們所上的階梯，說它是『已出發』或者是『正在想』那都是無妨的—。因爲我們都十足的感到了自己是如此的低能。

我們既無企圖，亦無奢想，我們雖都在不吝于我們的熱，但却在擔心着我們的力。我們連敢都不敢把我們的熱同我們的力强聯在一起。—因爲只有熱却未必就會發生了力。

假如有人認爲我們這三五伙伴所絞成的輕微絲縷會增添了現有文藝這繩索的些許韌性時。就已形成我們一點點的希求了。

此外更堂堂的瑣語我們不希望這多說　（同）

△文藝板未完稿暫停一次

保利他民（ポリタミン）

補血　滋養　强壯

主治

常患感冒的小孩
血色不良的小孩
微熱不退的小孩
食慾不振的小孩
胃腸不健的小孩
及其他虛弱小孩

保利他民是以牛乳蛋白質爲原料、利用人工消化法而成的阿米諾酸劑、并有乙種維他命的配入、對於前述虛弱小孩、有增進營養、增加體重、催進食慾、改良血色、增强抗病力量等々効果。

又保利他民因是甘甜美味的液劑、最爲小兒所愛服

包裝　一五〇瓦　二五〇瓦　五〇〇瓦

（詳細仿單函索即寄）

總發行　武田長兵衛商店　日本大阪市東區道修町

滿洲總發行　滿洲武田藥品株式會社　奉天市大和區春日町

名大藥房　均有經售

40（5）165

吉林附近古蹟及名勝（五）

六、御賜金忠介公碑

前清咸豐光緒間，有伊爾覺羅金順者，奮威甘省，奏捷西疆，迭蒙優敍，陞爲將軍，光緒十一年入覲見卒，追贈太子太保銜，予謚忠介，御賜祭文碑文並刊將軍故里大長屯子（坐地，茲錄碑文於下，（將軍事略見吉林市及近郊古蹟古物名勝天然紀念物

金忠介公祠節）驍爲勳高敵愾干城懷燕頷臣，西混褒忠，幽碣賁龍章，寵，功足垂諸不朽，禮宜備乎飾終，爾原任伊犁將軍金順，緬想賢勞，式符銘勳，謀嫻韜略，勇著赳桓，早揚拔幟之聲，青齊奮績，遂貳統軍之職，丹扆書名，剿賊楚皖，鳳興電掃，移軍秦隴，電布星馳，洎乎專閫宜威，出關申討，倒平回部，控雄區而作鎭，沙漠之堅壘以樽渠，恢復邊城，烽燧永靖，寨垣，旌棨頻移，三十載身歷戎行，忠君報國，上二城膺任鉅寄，力殫鞠躬，方日覩之深嘉，胡星芒之遽掩，晉宮銜而賜寵，明禋俾達夫馨香，稽冊府以易名，芳騤宣垂之金石，謚爲忠介，狀厥生平，於戲，思大樹之英風，丕壯山河之色，表豐碑之偉烈，聿增泉壤之光，勿替後人，欽承休命

七、德將軍德政碑

碑在吉林城北玄天嶺上，太頤生吉林八景『德碑夕照』云，碑文有同治四年奉旨德英著署吉林將軍欽此，緣是時馬賊蠭起，有匪首馬傻，徐占一，竄地雷，王五，姜老道等，由朝陽窩來，聚集羽黨數萬，將吉林所屬之阿什河，甯古塔，舊都納，伊通州等處，均行佔據，焚殺淫掠，無所不爲，該將軍身先士卒，力鏖戰守，曾微服赴省北烏拉街偵探，一夜間往返一百四十里，可謂神捷矣，嗣在烏拉北双陽一帶匪敗北，傳有城裡關帝廟顯聖，人高馬大，是夜燈火不絕，並有主持焚香，觀關帝像兩眉齊開，赤兎馬渾身是汗，又彙捉來匪黨亦供稱如前，又有一奇談云，姜老道被獲時，供稱占奇門星課卦視黑虎星臨路，勸馬傻子勿侵入吉林附近，今果應驗，乃知將軍前身爲黑虎星也，此碑係戰後公民建築，所敍戰功，不外乎是，該將軍清廉無比，至今耆老稱道不衰，人皆爲青天，每至斜陽返照，碑碣光芒目，令人不解其意，更有樹枝搖曳其上，玲瓏可愛，此德碑夕照所以爲吉林八景之一也，碑有碑亭庇之，保護莊毅，任何忠孽建修，碑文懸未報，故錄此示其梗概（未完）

吉林專刊　閣傳綏

第一一二八號　吉林支社　吉林市商埠地三緯路十號　電話三一二八番

達成教育報國使命　制定省教育五訓

民生廳即將令知各校遵行

兹者吉林省公署民生廳當局，爲資達成教育報國之宏業，乃行釐訂設定教育五訓，欲徹底闡明教育指導之理念，惟因訓條事宜，富有啓發關係志望之重要作用，殊費審核以致遲遲未克早日實現，故今乃以我皇帝陛下，御訪日回鑾後，對我國民渙發國本奠定之詔書爲契機，由省民生廳當局擔當下，依詔書中之趣旨『惟神之道』之精神用作骨幹，始決定吉林省之『教育五訓』，不日即將通令管下各校遵行，茲將訓條謄誌於次，

一、吾等謹遵天照大神庇佑，

二、我等盡忠義於我皇帝陛下，

三、我等須行孝於父母

四、我等以日本爲中心，努力一德一心之眞精神

五、我等鍊生於勤勞中

按以上五條所蘊含之意識，共意義頗爲深遠，第一條爲〃天〃意之明示確立，第二條爲〃地〃意識之建設自覺，第三條爲〃人〃的意識之更新創造，第四條爲〃和〃之意識之高揚射行，第五條爲〃生〃意識的究明徹底云，

省署親和會　舉行日語講習

爲圖各系職員語言通達，藉期事務能率之增進計，吉林省公署親和會，乃以日滿兩語爲主，擬自本月二十五日起，用時六閱月，而舉行語學講習會，由每早上班前十分鐘起，共利用半點鐘的功夫，以省署高等官食堂爲教室，開始教授，滿語班每週之月，水，金三曜日，日語班在火，木，土三天，滿語講師爲王秘書官，日語講師爲官房庶務科王屬官，接本期係屬初淺性質，恰合格政府三等語學試驗，嗣後並擬舉行中等程度之講習會云，

吉市警務處長　巡視各派出所

吉林市警務處長景有昌氏，自任以來，辭辛苦，按日到各管下派出所實施巡視訓諭，於日前（十一月二十日）午後二時到維昌街警察官吏派出所巡視訓諭，茲將訓諭之內容，誌之如左，

（一）對於管內道路之掃除，應通知各戶負責整頓，（二）管內之民戶院內衛生，以及各人之保健事項，（三）處理以上之事務時如有障碍，即行報告衛生科長，不可認爲輕微放棄，（四）關於警察官敬禮事項，（五）各項法規要回覽事項，

身爲國兵無上光榮　適齡壯丁須速呈報

地區本部近極力實施宣傳

協和會吉林地區本部，爲資協助完成國兵法頒佈之重要使命計，乃於近頃印製『壯丁適齡報告書提出之急告』散發各處，藉期收得實效，茲將其內容錄誌於左，尙希市民有以注意爲，

一、壯丁適齡—由康德六年十二月卅一日至本年十二月三十日之間，年齡達滿十九歲者，謂之壯丁，適齡即民國九年陽曆十二月卅一日（陰曆十一月廿二日）至民國十年十二月三十日（陰曆十二月二日）中間生人，全部受驗，

二、申告期間—本年十二月

三、申告責任者—家庭中之家長及準此者，

四、申告機—向原轄所在地之管轄市，街，村長呈報之，但關裏人來滿洲爲店員者，則向該店所在地管轄市，街長呈報之，

五、不申告之處罰—壯丁適齡而不申告者，處五十圓以下之罰金或科料

六、合格入營之優遇合格入營者享受國家之援護與優遇云云

慶祝友邦肇國聖業　國民代表歸來　於市署舉開講演會

吉林市公署及吉林協和會地區本部，共同主催我友邦紀元二千六百年紀念之講演會，於來月（十二月一日午後零時三十分，假市公會堂開催講演會，致於該會之內容，茲略誌於後，

1、開會致辭＝由貞松副市長致辭，

2、致辭西尾地區本部長

3、感想發表＝日本派遣國民代表三名（姓名未定）

4、講演（題未定）＝駐波蘭國之滿洲帝國總領事朴錫胤氏，

5、閉會致辭＝烏海事務長，

6、映畫＝日本文化映畫

促進地整事業圓滑　定期招開地方土地委員會

省下各地，其地籍整理事業，現刻愈形入於〃內業期〃因之地政科職員，對人民產業之確保，更在奮力工作中，爲應地政縣局長之要望計，將於各縣羅致素望頗殷之士紳，舉開『地方土地委員會』是以海堆注目，茲將擬舉行之日程，（八年度）訪誌如下

▲永吉縣—三月五日

▲九台縣—三月十日

▲乾安縣—一月十五日

▲長嶺縣—三月一日

▲長春縣—三月二十日

▲懷德縣—二月二十日

力圖改善行政　市署定例開懇談會

吉林市公署，爲資順應本市諸般情況躍進之現勢，召開定例懇談會，聽取各方面之建議，藉以輔佐市行政之運營，故今後規定於每星期中之火曜日，午前十一時又三十分，假該署市長室內，故其成果實斯期待云，

配給片々（四）

△麵、火柴　維新街及北極門街兩分會，早將『班』及『組』組織結成一大市民消費組合，或國民消費組合之組織，以期確保市民生活之必需品，配給公平，甚感希望等等，現在業有批發商組合之結成，劃於近頃有小賣商組合的活動，所以那市民消費組合一年的輪廓，現在可謂大致具體，但至於餘者的運營事宜，應當市署與市民一致研究的地方，最要的是如何利用分會及町辦公所，或班組的自治力呢？此處是有加十二分考慮的必要，安善，故本部由本月初起將其組織利用，實施麵粉及洋火的自動配給方法，即該分會裏的各班組長，親自查出各班組內的住戶人口後分別向分會事務所報告於是分會長與本部連絡，由專責署領取該分會裡所需要的麵粉及洋火後，經各班長及組長配給於民戶再對於各班長及組長給予錢子，以助經費（袋子一個可得一元）迄今業經半月有餘成績可觀，頗有新體制的模樣，故本部刻在樹立計劃推進於全市地域，

△煤　煤的配給數量，在其査定技術上，似有根本的誤會，及不澈底的地方，如於溫水暖房，住房，事務所以及商工業者等項，多有不美滿的地方，故現在本部與市公署及日滿商事等機關密接協絡着手改善中，尤於零買票（二百五十瓩以下者）之發給，現在有六處零賣所共九百張，即在一個町內，平均約三十張，也似有過少，故也在接洽，以期多發給點，

△豆油　豆油之零賣處，擬行計劃添設，以便買主中，

△市當局的談話　關於生活必需品之配給問題，市公署內閣總務科長，會備談話如下，『實施通販制後，發現種種不相當的地方，對於市民頗感歉意，市公署爲謀將賬目早日訂正計，故已決定臨時增加職員十名配置之外，特由各科派員多數，積極實行改訂，以期維持民生公平，至於配給手段之美滿，應該與協和會密接連絡之下，急速結成『班』及〃組〃使之自動協助國策，若非市民自親協力於官方，決不能收得美滿的效果，故希望市民十二分的了解，就制宗旨纔是呢〃（完）

永吉行政科長　來訪本報支社

新任吉林省永吉縣行政科長王坤民氏（縣事務官），爲致履新之辭，乃於日前午後二時許，來訪本報支社云，

偷兒眞胆大！　竊走警官外衣

本市之竊盜，雖經市警務處方面，每日搜查，但是消滅力也戰不勝生產力，本不多小偸盜案，每日平均總有一起兩起，而且有更粗大者，茲略誌之，吉林市警務處警務科芟警尉補於昨（十一月廿一日）下班時發現所穿之黑呢外套黑羊領不翼而飛，遍尋不得，始知被人竊去，緣因警務科留於樓上，職員之大衣掛於科門〃外，又兼赴特務科辦事之外來人，是必經之路，現在之官廳眞是王道國家協和制度，有沒有事，以及下等人來廳者，亦決不拒絕，在官廳方面，以爲無有事是不能到此的，豈意小偸腦袋上沒有標示，再要進一步去說即是知其有竊盜的態度，沒有看見他的行爲，也無可如何也據云將來官廳方面擬定造一種出入門證，凡是對官廳有關係者，給一長期證，臨時有事，得認爲適當給臨時出入門證，如果將來能够實行，以上所記被竊之事必不發生云

薄情郎摧殘弱女

〃〃〃〃〃如此不仁可惡孰甚

潮的浪花，無時不在現代青年的心頭上澎湃着，已所以尊重女權的高調，已達於雲霄，可是女性畢竟還是弱者，有許多依然在殘暴的鐵蹄下呻吟和苦楚，尤是曾充過妓女一般的女人，就更爲社會所輕賤了，有誰來替她們申訴冤枉呢，即或有同情她們的人，也不過都存一份玩弄的心理，等到厭煩的時候，仍是去踐踏她們的，現在有一段事實，把牠記載下來，確可博得大衆的嘆惋，而來排擊那沒有人性的兇惡之輩，余凱全（假名）是某官廳的職員，三十多歲，以前家在哈爾濱，現住在小豐滿，在工業大學讀過書，並且還留過東洋，有知識的人偏做些糊塗事，於數月前在昇平書館領出來一個妓女叫俊玲，當初很是恩愛，以後因爲日久生厭，並有大婦吃醋調唆，竟把這無依無靠的可憐蟲打得遍體重傷，該女一再逃出，均被余某用手腕找回，但回家仍加打罵，該女無可再忍，乃就國立醫院經醫師診斷確有傷痕，以備告訴，還有一次曾吞服鴉片，以圖自殺，又被國立醫院救活，所以該女此次竟與余某正式脫離而行自由，不意於街上爲余某所遇，又要求該女携歸，究竟如何心理，人莫能解，恐該女不免重上其當，仍受無辜的摧殘，實令人有嘆惋和憤恨之感，以後如何，尙待續誌云，

膠皮輪爆裂　郭某慘遭意外

天地之大，眞是無奇不有，更能證明古云，『天有不測風雲，人有旦夕禍福』之兩句話，郭金標，住吉林市東關維昌街六號，於昨（十一月廿一日）午前十一時五十分，至同街卅三號徐海山之門首時，不意該門口放之兩輪膠皮輪車，膠皮輪所裝之氣太多了，起了漲力作用，氣滿則傾，與郭某臉上崩來一吻，將臉部崩傷，遂急到同街附近之樂年醫院診治，經該院長宋樂年斷定無何危險，用藥塗抹後，因爲這件事情，出於離奇，誠屬意外，雖已報警察派出所但無法擬車主徐海山的罪名，被害人無何危險即行排解了事云

水滸拾遺（193）

張青山著

第二十七回　焦山會上奇寃報　風雲寺中巧循還

全是窮兇惡極之輩，齊來完成這場刼數，共的兇僧惡道山王毖寇，眞是不勝枚舉的啊，到了七月廿九日晚間，滄州王方沖遣人送信，說是方大王，已然離了前方，請放心赴會，不至於有大約在月內便可到的，既然得到確信，知道方臘前來，一更是高興之極啦放心大膽的等待着吧，及至初一的清晨，會棚中設備的，整齊嚴肅無一不備，東面上給金山寺，所約的赴會者坐落之用，西邊呢，是焦山寺本會上，助力之人列坐滿滿的啦，正在用茶之間，外面鑼鼓齊鳴，人報山門外來了赴會之人，乃是金山長老，與江南三老俠客，並無其他之人，皈依和尙聞報，當即率人出迎，見面之下，各自爲禮，遂即一齊入廟進了會棚看時，西面上坐的，約有百數十名吧僧道男女老少醜俊，等等不一，各逞英雄，東邊是給赴會預備的，座位全都空閒着哪，一個人少不少，也是沒有的呀，相形之下好不難看皈依將他們迎接進來，讓至東邊板台上入座，有火工道人伺候，茶點擺過之後，便是托量炸素的筵席，排列上來，皈依又來應酬了一番，撤席後漱洗已畢，復又獻茶來，一面吃着茶閑談着，金山長老說，列位請看吶，我們就是四個人，未免有點太少了哇，他那邊又嫌太多嘍，用寡來敵衆，還是咱們的秘訣，金山長老笑道，好體面的秘訣呀，這明明是拚命不啊，還有什麼掩飾的，

治淋得意丹

淋病　急性 慢性

急性 慢性淋病

本劑乃以最近發明之硫氨基化合物爲主成分，在內服以後，得直接殺滅淋菌，阻止淋菌之繁殖代謝，並可增進人體之免疫性或抗菌毒性，而促進其自然治癒，尤如對於急性淋病患者所苦之症狀如排尿疼痛，排尿困難，尿道流膿，排尿將終時之血尿或尿意頻數等々，最有神速之效。他如對於慢性淋病以及淋病性攝護腺炎，淋病性關節炎，淋病性副睾丸炎等，自亦有特殊之良效。

【主治】急性慢性淋病，淋病性攝護腺炎，淋病性副睾丸炎，淋病性關節炎，急性慢性膀胱炎，大腸菌性膀胱炎，丹毒，產褥熱，敗血症，創傷感染，中耳炎，疔，癤。

【定價】三十六片裝（六日分）金三圓　六十四片裝（十日分）金大圓

總發行　武田長兵衛商店

滿洲總發行　滿洲武田藥品株式會社

免費奉贈

最迅速治療新方法

鼻涕常流　鼻氣不透

鼻子不好則腦與身體面貌亦必不好

★申込所★　確報堂藥品部

病狀用紙

鼻汁	鼻塞	嗅覺
多，少，濃，清，膿，涕，青黃色，臭，乾	不塞，時常塞住，左右換班塞住，一方時常塞住，雙方皆常塞住	知味，稍知味，一點不知味

强精補腎丸

總發賣　奉天大西城門外路北　九洲大藥房

滿洲國政府公認　新京自動車學院

特色　合格率全滿第一　簡章無料奉贈

每月一日　十五日　新學期生募集

大仁堂

補氣養血　驅風散寒

主治男婦　風寒麻木　四肢不仁　腰膝背痛　筋骨拘攣　風濕寒症　中風中痰　口眼歪斜　左癱右瘓　半身不遂　氣血兩虧　諸虛百損　男子腎寒　遺精淋濁　腎囊濕痒　陰陽不舉　疝氣頻數　腰疼泄瀉　婦女虛寒　經血不調　赤白帶下　血崩血痕　經行腹痛　久不孕育

總發行所　奉天市城內中街大仁堂藥房

無論新久咳嗽　一兩瓶見好除根

最新發明　凡咳靈

總發行所　奉天鼓樓南　五洲藥房

今天公演　公司富華有聲對白武俠新片　黃天霸　主演　顧蘭君　李英　姜修　日期　十一月廿三日起　連演六天　末二日有效　長短期優待券　（加演滿映新聞）　下期公演　風潮　主演　滿映超特作

國都電影院

本院首演　最後戰鬪機　加演新聞一百〇六報　下期公演　白蛇傳　不日公演　新片　小俠女

大安電影院

（十一月廿五日）

新民戲院

今日公演　上海新片獨家公演　歌聲淚痕　下期換映　流寇魂　（加演滿映新聞）

光明影院

今天公演　黃天霸　主演　顧蘭君　李英　姜修　徐莘園　加演滿映新聞　張桂蘭！　黃天霸！　洪大虎！

國泰電影院

康生醫院

請患婦女病者注意

逕啓者敝張素雲患月經不調病症並兼白帶甚多屢經診治始終無效後來日漸沈重一個月中經血來至三四次顏色淡紅黑紫淋漓不止行經以前腰腿酸懶小腹疼痛腹內有塊跳動稍一勤作氣喘心跳飲食無味以致面色蒼黃頭迷眼黑夜不安眠夢魔顛倒敝患此症亘十餘年百藥千方耗欵無數並無效果嗣閱報章得悉鶴春藥店製售一種安坤丸專治婦女經血病初閱之後存一種試服觀念第一次止買一盒無意中服用之後那想大見奇効又繼續購服未及半月就將十餘年之沈病霍然若失殊出意料之外這眞是出苦海而登衽席也因有以上親試的經過遂介紹同病相憐的太太她係經期不準趕前錯後黃白帶下腥氣太惡每到行經之前腹內剝痛既見經血疼痛加重四肢麻木血色不正腰腿酸疼腹內血積成塊偶遇氣火交攻或逢飲食生冷疼的更是難忍夜眠多夢而尤好睡醒來只覺渾身發熱口乾舌燥時常神精恍惚敝因指命服安坤丸數盒亦將所有病症完全治好體格立時强健敝更信安坤丸對婦人病奏效之速費錢不多其藥到病除功能卓著眞令人感佩也敝認爲這是一件最要緊的事件因爲從就未遇着這種神效的藥茲將患病原由及好病情形附加病愈後像片一幀刊載報章一則對藥店主人略誌謝意再則敬告世界同胞如患以上病象速服安坤丸眞有不可思議之效驗幸勿自失良機自戕性命也鶴春藥店設奉天大西城門外電車道路西樓房便是外埠購藥寄信該店如數郵寄不悞安坤丸小盒二十付四圓大盒四十付六圓函購另加郵費貳角

鳴謝人 遼陽城北沈旦堡雲深堂張宅 張素雲啓

舒肝健胃丸

此約專治男婦肝鬱氣滯消化不良飲食停滯時常打膈嘔吐酸水心腹脹痛兩脇攻痛及心口疼痛噎膈轉食心腹病塊癥瘕痞積氣逆上攻食積寒積蟲積氣積及茶寒酒寒氣脾水臌便秘血熱膨悶脹飽心腹病等症服之平肝順氣開胃健脾開鬱化滯散積消聚平肝導滯散瘀除瘀除寒退熱强健胃納潤腸通便消除煩悶順氣活血通臟百脈無論老幼服之凡係因氣因食所患肝胃各病症最佳藥品決不欺人價目每袋一元半打五元

血毒淋病 魁毒丸

凡患梅毒淋病直接傳來間接傳染各種梅毒五淋白濁一切下疳小便赤腫袖口疳瘡魚口便毒橫痃血疳升天楊梅瘡梅疹梅毒入骨梅毒串身花柳結毒餘毒後犯瘀痛小水短赤急性淋病慢性淋病或腎虛作淋及久淋不愈單雙睪丸炎症兼類有血毒等症無論新久購服此藥即能淨毒質而清血液專滅梅毒菌與淋毒菌之藥品也患者買服之不覺秘而解除之

每袋定價國幣一圓半打五圓函購不索郵費

總發行 奉天鐘樓北 關東大藥房

保肺漿

(適應症)本藥專能保持肺臟本然之功能對於發生加答兒炎腫結核腐爛壞疽膿瘍等症之機會使其斷絕故於乾性氣管支炎慢性氣管支炎肺結核肺炎一切呼吸困難喘息咳嗽胡嗽痰嗽虛嗽頓嗽勞傷咯血功能潤肺止咳祛痰理氣定喘解炎清燥爲肺病特效良藥

製造販賣所 奉天市瀋陽區一德街五段二六四號 宇宙製藥公司

治療 羊癇瘋!癲狂病

這種藥名五癇通靈丸此症皆因氣火痰縕怒氣凝鬱不舒痰迷心竅犯時忽然四肢抽縮不省人事口吐涎沫牙關緊閉有月犯一二次有年犯五六次者越犯越重此藥補治之此藥每打服三十日定價參拾圓

這種下奶藥凡是缺乳婦人無論小兒幾個月缺乳服此藥均能乳下如湧泉輕者一二盒藥重者三四盒藥乳汁定能充足每盒定價貳圓外埠函購欵用滙票而掛號信內寄來(歡迎各埠代理)總發行所奉天市大南城門外路西樓房 欣榮堂厚記

★一意努力建設樂土

治癒率 突破九十五%

根絕的化學元素:「蘇爾份阿美德」乃對于

化膿性諸症

尤其是對于

中耳炎 膿流耳病

便發揮百治百効的偉驗、只以「阿爾巴基爾」之內服經二至五日後、收見根癒成果之實例現今頗爲多數。

此是因對化膿性病原菌、發揮決定的殺菌、破菌、溶菌等作用、而完全排除之故也。

醫藥界承認之最高級規格品

本劑「阿爾巴基爾」採取最純正的兩種化學元素基礎成分所製乃因奏効正確、性能極高、毫無毒害、故今在各處有名病院、皆以本劑爲唯一標準品、而賞用於治療、收得偉大的効驗、於是更加本劑之聲價與信賴。

對於尿路疾患收効治癒過程

本劑「阿爾巴基爾」不僅完全殺除化膿性病菌、又對淋菌、以其內服、經腸壁神速滲透深部病巢、發揮全面的强効、徹底殺滅淋菌、尤其對於頑强的惡性淋菌以如電擊般的作用、便不許其繁殖與活動、而漸次殺除。

∴因之早者便於內服第二日、可見消膿、滲尿、止痛効果、晚亦不需數日。毫無何等(於單一成分劑尤多)副作用發生之險。

包裝:二〇片・一〇〇片 各地有名大藥房均有出售

製造發賣總發售處 股份公司 山之內藥品商會 大阪市東區高麗橋五丁目 東京市日本橋區小舟町二丁目

分行 奉天市紅梅町二番地 〃 北京內三區東四北大街一三四 〃 廣東市惠愛中路一七五號

東洋最初的雙基化學劑

阿爾巴基爾(片)

感冒・喘息 痰咳・百日咳 奏効確實安全

立止咳嗽

藥無痲性 保護心臟

「貝兒曼」並無如從來止咳藥所招來頭痛嘔吐、耳鳴等不舒適且含危險的中毒症狀之虞

不特有鎮定咳嗽、化痰易吐、疏通呼吸之功、且防止心臟衰弱之効、故對於一般之痰咳有効自不待言、對於喘息、百日咳等慢性症狀用之尤爲適宜藥効之顯著誠超越類藥叢中也。

主治 感冒性痰咳、喘息 百日咳、氣管支炎 肺結核性咳嗽、嗄聲、呼吸阻害等

價 三十錠一圓 五十錠二圓

各大藥房均有發售

總發行處 大阪 東京 丹平商會藥房

貝兒曼

ベルマン

小孩專門之發熱藥

歐音

其味適口、小孩藥用、吃後解熱彷彿潮落、即可解脫危態

主治効能 小孩的傷風、發熱、流行性感冒、麻疹、肺炎、扁桃腺及其他一般熱症藥物神驗

應當注意的幾個「勿」

夏令期間爲父母者

夏令爲人類危險時期尤以小兒爲甚因其發育未充患病較易故也但君若細心將護並對於下述幾個「勿」切實留心則小兒患病之機會自可減少許多無謂之痛苦亦可免矣

(一)勿任小兒冷飲過度

(二)勿任小兒吃食可疑食物或不良水菓

(三)勿任小兒眠睡而不爲之充分覆蓋

(四)勿任小兒正當出汗之時驟然當風或舉行冷浴

倘君如此小心而小兒仍不免偶患食積腹痛嘔吐泄瀉發熱傷風喉炎腸風氣脹蛔蟲或其他輕微兒科疾患但投嬰孩自己藥片即可迅愈其疾而使之復得康樂也

嬰孩自己藥片味美質純乳嬰以及各級年齡之小兒一律適用故君宜常備之於家以應不時之需也

藥房均售或向上海江西路四五一號韋廉士醫生藥局購備

代理處奉天東亞街三段十二號英商和記洋行購買

此係眞正嬰孩自己藥片之裝璜

兜安氏利腎丸

腰痠背痛風濕水腫晚便頻數俱因腎虧或泌尿系器官失司而起「兜安氏利腎丸」因特其純正之特製藥料故久經着名爲上述各症之專藥此藥爲尿酸毒素之有力溶劑賦解毒利尿之功兼治淋濁膀胱發炎諸病患焉。

「兜安氏小粒通便丸」爲最溫和可靠之消滯通便良藥。

藥房均售

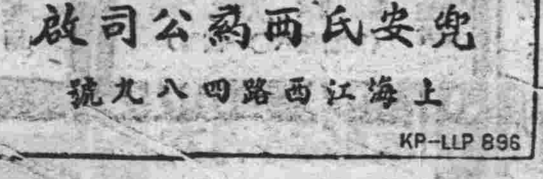

兜安氏西藥公司啟

上海江西路四八九號

KP-LLP 896

牙粉專門製造公司所製造的優良牙粉!

獅子牙粉

增進美觀!

守住健令!

睡覺之前 保持自身的健康 用此獅子牙粉 努力地美化 來加强我們的齒牙和牙!

滿洲ライオン齒磨株式會社

大同報

第二版

發行人 衣實田　編輯人 梁世鐸　印刷人 韓紹衡
發行所 新京東三馬路 大同報社
電話（編輯）二—四七二四（營業）二—六〇九六　振替口座新京一五一七
一份五分　一月壹元三角　外埠酌加郵費
廣告價 一行二元

御賜西園寺公國葬勅語

【東京廿五日電】天皇陛下御勅許西園寺公生前之勳功、對政府之國葬奏請之件御裁可、廿五日特賜如左勅語

故從一位大勳位公爵西園寺公望

特賜國葬

御名御璽

昭和十五年十一月廿五日

內閣總理大臣近衛文麿副署

又明治維新以來、對臣下特賜國葬之禮者、爲岩倉具視、島津久光、三條實美、毛利元德、島津忠義、伊藤博文、大山巖、山縣有朋、松方正義、東鄉平八郎等十名云、

西園寺公望公薨去 聖上拍御哀悼親電

茲當西園寺公望公薨去、皇帝陛下於廿五日午後向日本天皇陛下御拍發御哀悼親電、

國葬葬儀委員長 近衛首相自擔當

【東京廿五日電】西園寺公國葬之葬儀委員長、近衛首相內定由自身擔當、又副委員長循例任命富田內閣書記官長云、

國葬當日廢朝

【東京廿五日電】依國葬令第四條、公之國葬當日、實行廢朝、歌舞音曲一概停止、全國表示弔意、

已登彼極樂
西園寺公嗣子八郎談

【興津廿五日電】對西園寺公最後送終之嗣子八郎、令愛、令郎、愛孫公一、秘書原田熊男、主治醫之勝沼博士等五氏、於廿五日午前一時廿分、辭去淒風苦雨悲痛萬分之座漁莊、前往水口屋、坐漁莊則有養女美子同主人、熊谷執事、綾女士等四人、留於老公之枕畔、守護公之遺骸、嗣子八郎氏於水口屋略稱、誠如眠去、登彼極樂、當勅使看視之時、老父意識仍極爲明瞭、感激無極、詎至黃昏之際、容態乃逐漸險惡、無論如何、亦在可能之範圍內、施以手術、雖年齡已爲九十二之高齡、但並無所謂不足之處、洵屬衷心痛悼、西顧淒然云云、

國葬日期閣議決定

【東京廿五日電】關於故西園寺公國葬日程式場等、日政府二十五日特開閣議、經協議之結果、大體已決定如左、

一、葬儀之日程大體於一週間以內執行、

二、式場東京日比谷公園、

三、預算沿循東鄉元帥之先例、自第二預算內支出、

王揖唐氏弔電

【北京廿五日電】接到西園寺公薨去之訃報、華北政務委員會王揖唐委員長、當即於廿五日午前十時對嗣子西園寺八郎氏、及近衛首相鄭重發出弔電、原電文如左、

致西園寺八郎氏、

得知尊父溘焉薨去、不勝驚愕失措、實深痛悼、謹電以表弔意、

致近衛首相電

得知西園寺公溘焉薨去、曷勝驚愕、耆宿英傑、一旦去世、實爲舉世所悲傷也、茲謹電以表哀悼之意、

西園寺公薨去 元老制亦告終

【東京二十五日電】因西園寺公之薨去、元老制之今後遂成爲政治的大問題、故公於生前即希望元老制僅限於該公一代而終、同時並希望元老制對政權受授上、可以最圓滑行之、用、蓋恐政局之變動波及於宮中也、同時在實際問題上維新元勳之現存者、現在既無一人、故元老制乃按故公之希望、於西園寺公之薨去後名實皆告終了云、

故西園寺公遺骸 二十八日赴東京

【興津廿五日電】故西園寺公之遺骸、預定廿八日由坐漁莊搭自動車赴東京、安置於麴町之外相官邸、

刷新特殊會社機能
政府審核實現理事長中心主義

政府關於刷新強化特殊會社機能事、本諸能率增進、事業改善、事業別重點主義徹底等根本方針、目下急於製作刷新案中、數日內即可獲得成案、立即着手實施、該刷新案之大要、大體如左、

一、爲明確各社分擔之責任分野、關於會社經營對政府責任之所在、專置於理事長、堅持理事長中心主義、謀其社內統制力之強化、是以理事長之選任、取嚴選方針、以期無遺憾發揮力量、

一、重役之定員、取少數精銳主義、排除從來大名主義之弊、

一、重役之任期各社均爲三年制、但有能者不妨重任、

一、由各社之現任重役、發揮機能刷新之眞義觀之、須有考慮餘地者、此際本諸人事刷新之意義、使其勇退、

一、鑑及今後重要物動物資對日期待難加重之傾向、按社會事業之性質、對從來一業一社主義加以再檢討、於可能範圍內實行會社之整理合併、使其企業單位之合理化並增進能率、一方關於各社之社員數、亦取少數精銳主義、在可能範圍內行一部整理、

一、關於會社經營經費、爲達成會社事業目的、除眞正必要者、極力簡素節約、俾謀事業收支之改善、

一、關於會社事業收支、確立豫算制度、對經營上予以計畫性、以資經費之節約、並謀收支之改善、

一、爲謀經營之刷新能率之向上、綱紀之振作、準據政府之監察制度、使其實施會社自體之監察制度、

一、各社均極力採取現地第一線主義、

勞務管理官制度近將實施

政府以自量而質、自物而人、自勞力資源而國外移入、以之供給國內、正乃滿洲國勞務行政之一大轉換期、爲實施勞務管理之實際技術的指導、特新設勞務管理制度、使昭和製鋼所內豫定於來年度設置之厚生科學院勞動科學部從事研究勞務管理之專門家、從事現地勞務管理之指導、民生部設置簡任勞務管理官一名、以掌理全般之統轄、又對於勞務監督官制度、爲對應現下之內外諸情勢、而謀勞動統制之強化、參透計劃、對於勞動統制關係法令及關於各種統制協定之運用實施因指導監督、並與勞務警察及檢察部門互爲緊密之連絡協議而施行、俾期達成所期之目的、以是分別於民生部勞務監督官、在市、縣旗方面、則與勞務監督官連絡、以活用現機構、尤以警察機關、待豫算通過時、此兩制度即將迅速實現、至於勞務監督實施事項中、其主要者如左、

一、關於勞動者屆入之事項

一、關於勞動者使用之事項

一、關於勞動者浮動及動靜之事項

一、關於職能登錄及勞動登錄之事項

一、關於勞動者保護輔導之事項

一、除以上之外勞動統制強化上所必要之諸事項

德提督檢閱諾威海岸防備隊

斯洛伐克參加樞軸
★★★★議定書內容★★★★

【柏林廿五日電】廿四日來栖大使、李賓托洛夫德外相、牟齊意大利全權大使、池加斯洛伐克首相兼外相間簽訂之斯洛伐克加入三國同盟議定書內容如左、

第一條 斯洛伐克加入一九四〇年九月廿日於柏林日德意三國間簽訂之三國同盟、

第二條 按三國同盟條約第四條規定共同技術委員會討議與斯洛伐克有關係問題時、斯洛伐克代表亦參加該委員會、

第三條 附加於三國同盟條約正文議定書之議定書、以日德意及斯洛伐克文作成、均作爲正文、自議定書簽字之日起發生效力、

池加首相聲明

【柏林廿五日電】斯洛伐克加入日德意三國同盟簽訂議定書之際、池加斯洛伐克首相發表聲明如左、我等斯洛伐克國民加入三國同盟、乃具有極重大意義、我等今後正式加入由於三國同盟團結之偉大國家群中、同盟諸國之目標、乃在創造偉大之新秩序、防止戰禍之擴大、基於正義、建設恒久的和平、對全民族保障於其生活圈內之矜恃、我等得將永忍於牢獄中、我國民流心血所努力者、作成文書、余於此偉大之瞬間、將斯洛伐克國民感謝之意傳與大德意志國民、意大利並日本國民及光輝勝利之軍隊、不勝欣快之至、

大岳地區一帶
皆收歸於日軍掌握中

【大岳地區〇〇電】廿四日於沁源東方十公里附近之長條溝蹴散約百五十之敵、以破竹之勢向沁源猛進擊中之橋本部隊、該日午前十一時在長條溝西方高地與敗走之敵決死第一縱隊千五百相遭遇、利用山腹之凸地、對該敵以集中之槍火、與以徹底的猛擊、敵遂爲狼狽、乃遺棄三百六十四具之屍體、向北方潰走、於此次戰鬪橋本部隊得捕虜十六、鹵獲品重機二、自動步槍四、步槍三百卅四、各種彈藥一千七百、手榴彈五、軍服六百、其他電話機、無線機、發電機等赫赫之戰果後、廿五日一氣更繼向沁源猛進、同時由南方進擊之千葉部隊、隨處潰滅糧秣庫、製粉工場等、廿四日午後五時入沁源、與江口、山田各部隊連絡、施行附近之掃蕩、沿沁河南下之菊田部隊、於廿四日夜到達沁源北方六公里之地點、由北部起進擊之永濃、城島兩部隊、亦與友軍連絡之下、向沁源北方十公里附近殺到、目下敵之要衝已完全歸於日軍包圍隊之掌中、

晉冀察邊區 日軍進擊狀況

【石門廿三日電】突入阜平縣城行感激握手之討伐晉察冀邊區各隊、未暇休息、又各向山中窮追敗敵、着手覆滅敵後方之施設、實行掃蕩戰、其進擊狀況如左、

一、廿日掃蕩陳莊完畢、進向河谷省境進擊之高浪部隊、潰滅於團油口構築陣地、約百二十之敵、刻正向伯蘭方面追擊、敵遺棄死體二十六、捕虜十七、鹵獲＝步槍十二、同彈藥千五百、

一、小野田部隊、廿一日戰鬪安田少尉曾負輕傷、敵製粉工場亦被破壞、此掃蕩小吃溝附近山中

一、鈴木部隊、廿一日進至阜平西北方龍王庄附近掃蕩該地一帶

一、柳部隊、於臺谷、北瓜臺等地、使逃遁稍遲約百名之敵潰走、鹵獲手榴彈百卅、馬三、電話三、

一、谷部隊自廿一日起着手阜平周邊地區之掃蕩戰、由定縣通該地一帶之汽車道路、亦因福地部隊之日夜工作、得以通至干林溝、

一、由山西省境東進中之櫻井、龜井、板谷、瀨戶各部隊、或越峽嶮、或降河谷、進行追敵之難行軍、板谷部隊於王家坪擊潰有力之敵、鹵得手榴彈二百七十、電話線五千米、小米五十包、

一、乾部隊自廿一日發見大黃谷附近之敵後方據點、加以追襲、敵狼狽已極、而遺棄死體卅而敗走、又此次戰鬪鹵獲手榴彈二百四十、占領敵軍染軍服之工場矣、

一、永井部隊、刻正掃蕩冷泉附近

一、乃美部隊、廿一日於皮莊覆滅敵僞滿城縣指導訓練所、繼向嶺東追擊、更使僞易縣軍事指導部潰滅、沒收有刺鐵線三百斤云、

簡任官人事異動

由於中村興安西省次長及原野東安省警務廳長之轉爲總務廳參事官、關係簡任官之異動、在本月二十日之第五十八次定例國務院會議決定、預定於廿七日正式發令、至於薦任官之異動、東安省警務廳長之後任由安武琿春縣長補充、伴隨此異動、於廿七日將行同樣發令、此次異動人員計次長二、省警務廳長六、開拓廳長一、省參事官四、省警務科長一、縣長一、副縣長四、共計十九名

興安西省次長 中村撰一
東安省警務廳長 原野是男
任總務廳參事官敘簡任二等

錦州省警務廳長 海村圓次郎
任興安西省次長敘簡任二等

龍江省警務廳長 渡邊蘭治
任錦州省警務廳長敘簡任二等

吉林省警務廳長 村井矢之助
[illegible]敘簡任二等

安東省警務廳長 神子勇
任濱江省警務廳長敘薦任一等

奉天省理事官（警務科長） 角田忠夫
任安東省警務廳長敘薦任二等

琿春縣長 安武慎一
任東安省警務廳長

總務廳參事官兼吉林省參事官 東敏雄
任黑河省開拓廳長敘薦任二等

錦州省理事官（官房庶務科長） 滲田貞一
任縣長命琿春縣長

吐默特右旗參事官 久原明
任省理事官敘薦任三等命錦州省長官房庶務科長

索倫旗參事官 大道義行
補吐默特右旗參事官

額爾克納左翼旗參事官 江川廣也
補索倫旗參事官

大同學院教官 藤田藤一
任旗參事官敘薦任三等補額爾克納左翼旗參事官

富錦縣副縣長 野間忠藏
任省理事官敘薦任二等命奉天省警務廳警務科長

元建昌縣副縣長 本庄完
任副縣長補富錦縣副縣長

台安縣副縣長 賀來一郎
任省事務官敘薦任三等命錦州省長官房勤務

密山縣事務官 安田正治
任副縣長補台安縣副縣長

安東省理事官官房地方科長 新井清
任黑河省縣長補孫吳縣長

土木建築勞働人保護規則（下）

第四章 死傷病人之處置

第十九條 勞働人死亡時、事業人應立即通知其遺族、並行左開各款之處置、

一、屍體應從遺族或葬祭人之意思處置之、

二、於埋葬屍體之處所應建立記載勞働人姓名、本籍及死亡年月日之墓標、

第二十條 勞働人負傷或罹疾病時、事業人應從速爲其治療、考究必要之手段、對重症患者之治療、應特行最善之注意、

第五章 工資

第二十一條 事業人應給與勞働人之工資、每月須計算一回以上、支付事業人依前項之規定、精算額或概算額、支付概算之工資時、須於工程終了同時即行精算、

第二十二條 工資應以金錢支付之、但爲勞働人之利益計、工資之一部、得以其他給付代之、事業人依前項但書之規定、欲將工資之一部代以其他給付時、須事先規定方法、受管轄工程場所在地之新京特別市長、市長、縣長或旗長之許可、

第二十三條 事業人於勞働人死亡時、對於其遺族應從速支付其工資、於解雇勞働人時、對於本人應從速支付其工資、事業人於前項時、將積立金、信認金及其他不拘用任何名義凡勞働人儲蓄金均應從速返還之、

第六章 申報及備置文件

第二十四條 事業人欲着手工程時、預依樣式第二號作成工程着手報告、其工程場所在地在新京特別市時、向新京特別市長及警察總監、在奉天市及哈爾濱市時、向市長及警察局長、在其他地方時、向市長、縣長或旗長申報、同時須通報滿洲勞工協會出張所長、依前項之規定、申報於警察總監、警察局長、市長（除奉天市長及哈爾濱市長）、縣長或旗長之時、須經由管轄工程場所在地之警察署長、

第二十五條 事業人每月按各工程場、依樣式第三號分別作成勞働人異動報告、須於翌月二十日以前、準前條之規定行申報及通報、

第廿六條 事業人於勞働人死亡時、須隨時依樣式第四號作成勞働人死亡報告、準第廿四條之規定行申報及通報、

第廿七條 事業人於勞働人逃走時、須隨時依樣式第五號作成勞働人逃走報告、向管轄工程場所在地之警察署長（在未設置警察署之市爲市長）申報之、

第二十八條 事業人於勞働人負傷或患疾病時、須每月按各工程場依樣式第六號分別作成勞働人傷病報告、於翌月二十日以前、於工程終了時、依樣式第七號作成勞働人傷病統計報告、從速準第二十四條之規定行申報及通報、

第二十九條 事業人於工程着手時、須立即依樣式第八號作成勞働人名簿、將其備置於工程場、

第三十條 事業人每月須依樣式第九號作成勞働人出缺工數簿、及依樣式第十號作成工資計算書、備置於工程場、

第三十一條 第二十五條、第二十九條及第三十條之規定、對於日傭勞働人不適用之、

附則

本令自康德八年一月一日施行、

英機爆擊馬賽

【維西廿五日電】據由馬賽向維西政府之報告、廿三日午後十時半許、有國籍不明之飛行機數架、向馬賽上空飛來、約耳一時間、在該市內外投下爆彈有卅數處、起大火災、出有死者若干名、右飛行機推測似爲英機、由英國地中海艦隊航空母艦、或由英國本土沿羅奴溪峪飛來的、因此法國朝野之反英氣分更加度昂揚、據說滯在巴黎中之拉法爾副首相接得此報告、急遽歸還維西、以此爆擊爲契機、致使法國之對英態度更示急角度之硬化、

德機大編隊 轟炸英國南部

【柏林廿五日電】德軍司令部廿四日正午發表＝

一、繼廿二日夜、於廿三日拂曉德機數百架所組成之大編隊、向北明翰之需工場中心地帶、投下三百噸以上之爆彈、爆碎多數之工場、

一、廿三日早朝德空軍爆擊格蘭薩姆之軍需工場、各處處發生火災、此外波特蘭、南安普敦處、朴次茅斯及其他之南部英國軍事施設與以極大之損害、又由空中對英國諸港之機雷敷設、已行大規模之施行、

一、廿一日晝間德空軍於武裝偵察飛行對倫敦投下爆彈、

一、英空軍廿三日夜空襲德領、但因遭德防禦陣之猛射、未達目的地、乃對小都市之住宅街、投下爆彈、且市民數名負傷、

土耳其頒布戒嚴令
爲防德進出巴爾幹

【君士坦丁堡廿五日電】最近德國之對巴爾幹軍事經濟積極之進出、頗有驚人之現象、而有大變動將近勃發之兆、但土耳其已早布戒嚴令、空氣非常緊張、大致如下、

一、德國在東巴爾幹由羅馬尼亞直接睥睨保加利亞、由戰線之膠着、波里斯三世之訪德等、可見德軍欲由背後侮破希臘、而進駐保加利亞之說頗有實現之可能、

二、南斯拉夫得德國經濟之提携逐漸確立、輸出物資中約八成送至德國、多瑙河已充滿羅馬尼亞、南斯拉夫之油槽船及貨物船、保加利亞之農產物亦受德國之統制、南斯拉夫、保加利亞實行交戰國之統制、極力努力消費節約、阻而物資之膨漲、

三、由於軍事經濟方面着實之進出、德國將與巴爾幹最後之英國勢力下之土耳其肉搏、而最近德國攻勢之積極化、乃由希特拉、莫洛托夫會談、關於土耳其及近東有相當結論、故俟對保加利亞之進出氣勢濃厚、對土之脅威亦遂增大云、

駐美英使談 熱望美國援助

【紐約廿五日電】關於英美合作強化、爲與本國政府協議、前曾歸國之魯希安駐美英大使、於廿三日已搭機歸還紐約、其對新聞記者團關於要望美國對英援助強化、曾有如下談話、英國現已陷於財政窮乏之期、是以一九四一年恐將爲英國極困難之年、現在英國於與船舶及財政等援助同時均爲必要、聞魯希安大使擬於廿三日歸任華盛頓、而與羅斯福大總統會見云、

美國盡量援英
羅總統對記者團談

【華盛頓廿五日電】羅斯福大總統、廿二日與記者團會見時、力言日前聲明於對英援助與自國防衛折半新生產武器之原則、表明美國對英援助、暫達最大限、略誌其要旨如下、政府決定對英援助對美國現在能生產之各種武器半分、日前業已聲明、此乃示美國嚮盡力援助之最大限、惟美國今後仍繼續強化對英援助之事、極應警戒、至於改正美遜法、爲擴張對英信用借款或輸送援助武器、使美國船參加英國護送船至大西洋航路中途之意向、政府尚未考慮云云、

翼賛會實踐體制 廿九日會議決定

【東京廿五日電】爲明示大政翼賛會運動之方向、關於實踐體制、日前於事務局立案中、然今於廿五日之常任總務會、鑑及對於翼賛會之批評甚熾烈、使其急速決定之意見頻行之事實、乃速得成案、待諸於廿八日之常任總務會後、於廿九日開總務全體會議、決定經近衛總裁之統裁、即可正式發表、

日荷會商細目 續行協商中

【巴達維亞廿五日電】齋藤總領事廿一日午前十一時、以一小時之久、與荷

王兼教育督辦 舉行就任式典

【北京廿五日電】因本月八日湯爾和氏逝世、故華北政務委員會教育總署督辦乃告缺員、今其後任由王委員長兼任、廿三日午前十時在外交大樓大禮堂舉行就任式

━▷ 進出大陸之名古屋貿易界的展望 ◁━

帽子製造輸出商
合名會社 林八百吉商店
本店 名古屋市中川區野立町 電話南 三二一七番
出張所 名古屋市中區八百屋町 電話本局 四四二一番

陶磁器輸出業
合名會社 淺井竹五郎商店
名古屋市東區東芳野町一丁目
電話東（4） 代表 八二四六番 八二四七番 八二四八番 八二四九番 長 八二四〇番

電氣用碍子、器具、材料
各種電線、絕緣材料、電材直輸出商
伊藤實商店
名古屋市東區長久寺町二ノ二一
電話東局（4） 七二九〇番 一五七三番
振替名古屋 一三五六〇番
發信略號（ミ）ヌハ（イトミ）
受信略號（ナゴヤ・イトミノル）

自轉車輸出商
合名會社 名古屋商會
代表者 松原勘一
名古屋市西區米屋町二番地
電話西局 三三七九番 四九四一番

電線製造 電氣材料輸出商
協和電線製造所
協和商會
營業所 名古屋市中區宮前町四ノ一七
電話中 三九九四番
電話西 二八四〇番

S.K.
昭和海運株式會社
三井物產船舶部專屬荷代理店
東神倉庫船舶部代理店
日本通運株式會社保證加盟店
一般海陸運送貨物取扱
本店 名古屋市港區入船町三丁目 電話築地（74）五二四六・五二四七番
營業所 名古屋市中區廣小路通三丁目 電話本局（2）二三四七・二六七八番

鹿牌坐掛鐘
高野造鐘工場
名古屋市中區三田町
電話南 一〇八六五 一三四一番 三八四五

適齡壯丁呈報踴躍 市署舉行訓練講話

國兵法實施、壯丁適齡呈報週間昨二十五日爲第五日、紛紛至市署國兵法民籍股呈報者、來往頻繁、該股係員頗有應接不暇之勢、呈報者皆歡顏悅色、懷有爲國當兵鵬程萬里之氣概、

國軍躍進、新局面、行將自明年實施之國兵法適齡壯丁申報徹底運動週間、已自二十一日於全滿開始、但市當局、與此呼應、首先實施農村地區適齡壯丁訓練、繼自二十五日四日間、將市街地區適齡壯丁訓練、已於市公署講堂開始、第一日參到者爲九百七十五名、因故未到者爲八名、但事故者、均有父兄代理出席、並將不到理由申告、故成績頗爲良好、對于國兵法之認識亦因此而增深云、

壯丁呈報 關係注意事項

我滿洲國爲達成國防體制、整備機構、發揮國家總力動員確立東亞共榮圈並日滿兩國共同防衛之大使命、自本年四月十五日公佈國兵法以來、國民已有相當認識、投入國軍者頗多、茲更爲强化壯丁報告、於本月二十一日實行壯丁適齡報告强調週間、關於全國各地一齊舉行、莫不盛大舉行、惟關於壯丁適齡之報告、似尙有不十分徹底者、茲將其最要者錄左

一、兵役服役義務者之範圍、凡係帝國人民之男子、依國兵法之所定、皆有服兵役 義務、但能爲國兵而入營者、不過極少數的優秀適格者

二、壯丁適齡者、即受壯丁檢查、由上年十二月卅一日至本年十二月三十日之間、年齡達滿十九歲者、皆爲適齡壯丁

三、服役期間兵役爲三個年、完了之後 免除兵役、

四、凡帝國人民之男子、達壯丁年齡之全員除被特定外皆須壯丁檢查、

五、關於兵役關係之報告用口頭、書面呈請均可

六、關於兵役特典按照國兵法第四十三條、國兵及會爲國兵者、及其家族、依另所定、受各種之優遇援護、

七、關於兵役罰則、對於違反兵役之刑罰、鑑於國兵法之性質、以愼重之考慮、而規定之、以圖其運用適應民情、舉國官民徹底國兵法之主旨、而期無一人受罰則

八、關於警察官之協力、國兵法實施機構、雖以街村制度、整備之現況尙未充實、關於街村長所行兵事務、警察官的援助、更爲必要不可缺者、深望地方警察之理解、而予以協力、

九、關於協和會之活動、伴隨國兵法之實施、協和會已佔極重要之地位

宣傳畫及唱片 應廣爲利用

今後爲對國兵法主旨之徹底、更期以協和會爲中心、施以活潑之活動充分發揮其機能、

爲期達成東亞共榮圈之確立、鞏固日滿兩國防衛之大事業、治安部與協和會共同主辦之壯丁適齡報告强調週間、自施行同時即令各大商店凡包裝用紙均須印成關於國兵法標語或宣傳畫、以便廣爲宣傳乃各該商店、實行者固多而忽略從事者亦復不少、同時對於配給之國兵法宣傳(我愛我滿洲)唱片、亦多未勵行、故當局極希望各該商號本旨政府當局之趣旨、勵行宣傳、尤其對於當局所配給之宣傳畫更應張貼於衆目易見之大門或窗上云、(照片＝招集訓練之壯丁)

强國全賴精兵・精兵選自壯丁

呈報期日 十一月卅日截止

呈報地點 市公署地區事務所 町會事務所

祝町遮斷區域 今日午後十時解除 ◇警戒地域仍行檢診◇

(新京防疫總本部二十五日午後四時發表)

一、日本橋祝町四丁目間之科學消毒及燒燬作業已經完畢、即以二十六日午後十時、決定解除遮斷、

二、市內檢診自本日起決按左列區分及方法續行市民仍須熱心防疫、

◇警戒地域

1、警戒地域爲城內(長春區之一部)及舊附屬地(敷島區之大部分)

2、城內以市立醫院及開業醫爲擔當醫、舊附屬地以開業醫爲擔當醫、

3、本地域內市民各家庭每日在午前十時以前必須由家庭自已檢査體溫如發見有三十七度五分以上時、至遲當在午後一時前向組長呈報、

(參照別表)

4、體溫計在檢溫中向各家庭借與之、一體遵守爲是、

5、故意申告者決予重罰

6、其他詳細情形、可逕向町會連絡、

◇其他地域

在可能範圍務必實行家庭檢理、爲發熱時、即當急速向左近之醫師處檢診、

◇共通事項

1、澈底勵行清掃捕鼠、

2、發見容疑者時、必須立刻呈報、有故違申告者處以重罰、

3、有各種質疑時、須向新京特別市防疫本部(電話三五二六九)連絡之、

各町擔當醫 計 開

永春路第一班(西村、曹鳳梧、孫國範)第二班(永山、閻國來、劉孫五)第三班(牧田、孫常惠、王朝君)大經路(市村、韓作林、劉景芳)、大馬路(岩田金澤、張治中)、長通路(近藤、陳景祀、馬士林)、吉野町會(濱田、百川、大同)日本橋(順天、松本)三笠(康德、康生)、祝町(興津、羽牟、古野)入船(協亞、吉利、知識、長岡)、朝日(啓元大森、高田、上山、至誠堂、國都)中央(長春、太田)

醫大生防疫隊 昨舉行解散式

新京醫大方面、自國都發生百斯篤以來、即時編成學生防疫隊、於防疫總本部指揮之下、或行街頭檢診、預防注射、住戶檢診、或充爲蒐檢索隊助手、不眠不休 繼續努力、致成國都市民感謝標的、但鼠禍已漸就終熄、故二十五日自午後一時起、於紀念公會堂已將解散式舉行首先齊唱日滿兩國歌、遙拜宮城帝宮、然後爲〇〇檢察隊長致辭、山口醫大學長之訓示、活躍五十餘日既獲良好經驗、而更精神充足、於此已然解散矣云、

老市場一幕兇殺案 菜刀砍傷三人 幸傷勢均輕兇犯當即捕獲

殺人和自殺的新聞、在進化的國都已經少見少聞本來在文明的社會法治的國家裏、有何不解之怨、而出越法殺人的行爲、自殺在現時代中、被評爲弱者行爲、故殺人和自殺在現時代下、已非智者所能爲、昨二十五日市內老市場內、發生一起殺人的事件、所幸被害未受致命傷生命尙無危險茲將經過誌左、

李天順、四十二歲、河北省寧津縣人、與妻李季氏、二十六歲、及子女六人同居在東四馬路老市場一六四號七番、老李以開設德順發瓷器舖爲業、在六年前僱有夥計張德祿、二十八歲、稍同經理、數年來生意倒不錯、不過老李知識淺薄、能力脆弱、年來積勞體弱神衰、在今年竟身患精神病、每日外出、販買破爛物、櫃事不能經理、一切事務即由夥計張德祿辦理、今年二月間又僱來張福裕者、二十四歲稍同料理櫃務、李某經醫調治修養、日來已漸痊癒、但仍不能勞作、而對於櫃事甚爲掛念、關於財物更不放心、深疑兩櫃夥吞蝕櫃款、或有侵佔櫃益行爲、日昨又發現櫃夥有不正行爲、心中疑慮而起怨恨之心、於昨廿五日上午七時許、睡臥不安、以精神病發作、拿起切菜刀、乘兩櫃夥在吊舖上熟睡之際、爬上吊舖、將兩櫃夥用刀砍傷、兩櫃夥被傷 疼驚起、大喊殺人、李季氏驚醒、急上前搶刀不想手部亦被砍傷、後經被害者報告長春大街警所警長張負、警士何實順、當即趕到現場、將兇犯逮捕、受傷兩櫃夥送入東洋醫院救治、張德祿、右頸部、前額部受有痊癒需三週間重傷、張福裕前頸部右肘關節受痊癒二週間重傷、李季氏自赴日新醫院調治嗣將兇犯帶所略加訊問、卽行備文送長通路警察署司法系究辦云、

水道徹底修理 廿八日夜起一晝夜斷水 市民應先爲準備

爲解消國都之水飢饉、市水道科會由今春、對於伊通河第二取水設備工事急遽進行、近來已見完成、因之於南嶺淨水場構內之送水本管、決行更換、是以由廿八日午後十時起至廿九日午後十時止、亘廿四時間施行全市斷水、且此斷水係由於所謂最後之水壓減解消與受斷水同樣之憂慮的、高層建築物以下全市之水不足 所以希望市民於斷水中尤應注意於火事、同時對於一晝夜分之炊事用、溫水煖房用水等均爲準備云

興起賣金運動 對賣金者贈紀念品

『將金售與政府吧!』爲樂土建設之原動力、賣卻金子而買國債所謂記念儲金之金賣卻運動自十月一日在中銀開始辦理以來、已漸次波及於全滿、而起有共感、惟中銀當局爲呼應此國民的熱意、對現在僅限於買受金子之特定分行支處進而擴大於全滿各分支行處、均可辦理收受、此外復於其手工賃之支給、記念品、及褒賞狀之授與等之忠誠的國策協力、有以酬報、即

一、今後對於賣卻金製品於收買價格之一成五分以內(納金瓦當五角五分以內)之手工賃、予以支給、其賣卻價格達十圓以上時贈呈所謂記念品之精銀製指輪、又依其賣卻數量、授與經濟部大臣之褒賞狀、

一、康德七年十月一日以降已行賣卻者追贈手工賃及記念品(希望者可持金收買計算書前來報名)

三、總行營業處(新京)千代田支行(奉天)、安東、錦州承德、牡丹江、延吉、黑河、通化佳木斯等各支行哈爾濱齊齊哈爾兩分行依據鑑定立即支給代金於其他之中銀各分支行處賣卻者於現品受付而於最近之前記各分支行處送附鑑定後支給代金、

等情於金地金(金塊、金棒、金板及金粒)、及金筆頭一箇程度以上之金製品雖均一切買受但有金筆頭一箇不滿或金抽出並回收困難者不予收買云

危難中不忘一心一德 匪圍時救助日人五名 東寧縣下一協和之美談

【東寧電】在共產匪之重圍下、高呼『滿洲人在此而果敢力戰、乃挽救日系五人生命之滿系義人共美談業已達至討匪之〇〇部隊長之手、當此建國十年之時、以具現日滿一德一心之祖國愛之龜鑑、殊爲人所讚許、於十一月十四日午後九時半許有急襲東寧某森林伐採事務所之匪團憑藉其約有百名之多數匪衆、向日系三名、家族二名、滿系〇〇名、加以猛烈之射擊、日方當即果敢應戰、惟敵方見日方人數殊少、乃挨近五米許、高呼『余等爲中國救國軍、對中國之同志、毫不加害可迅將日系送出』云云、暫行停止開鎗、以之[illegible]迫滿系、而待其崩潰、在鎗聲斷絕冷靜淒絕而沈默之一瞬間

『胡說余等乃係體面之滿洲國人現當明示日滿一德一心之時、決不能交給日系一人』云、

此時於大聲叱喚之際、即有一滿人握手榴彈、以匪團爲目標、而行闖進、彼等因得此力、乃一同前進、連呼、如死時、亦須一同死於滿洲國旗之下等語、或以悲壯之決意、在[illegible]之槍火中、惡戰苦鬪交戰實達六小時間、至翌日午前三時半許、始行擊退、

此滿系義人、爲張志有君(三二)、籍隸山東、離去危機後、〇〇隊長固握張君之手、喜極而泣、因汝善戰、始克救余等之命云云、

又急趨應援之〇〇隊長亦極爲激賞、略謂、此美談即乃以身實踐日滿一德一心之龜鑑也因此不日即將執行表彰之手續云、

配給防寒棉布 各區町會先行調查

時屆寒冬、關於市民冬季防寒用之棉布配給、經市公署商工科與關係方面之協議、因一市民多季需布較多、故決定多量配給此次所配棉布有士林、白藍各色、現已飭令各區町會分別調查各戶之人口數、而評定量數、以期配給數量均衡、而於最近即行配給云、

四道街署高丕宜警士 積勞竟爾捐軀 今日該署隆重舉行告別式

四道街警察署司法系高丕宜警士、現年三十歲、金州人爲人忠勇、前在新市場服務、勤勞成績卓著爲該署署長所知、故特別調任署內司法係、負搜查責任、高君因既得長官之賞識、故乃捨身從公、時常深更半夜、到伊通河或其他要路口堵查匪賊、同寅惟恐其有傷身體時加勸導、但高君只知不眠不休的保民、而忘掉了身體之健康、雖能屢建功勳、而身體內蟄竟受重大之傷、於上月中旬、乃發現肋膜炎之重症、無法出勤、方才入市醫院治療修養、更不幸於本月二十五日午前八時二十五分、竟因病而亡、該署署長十分哀悼、以爲國家失此良材、着實可惜、故定於今日廿六日午後二時、在該署講堂、由署長以下全體署員參集下、隆重舉高丕宜氏之告別式云、

積極防火工作 不良建築加以取締 消防署總動員檢查各處

火警的發生、在寒冬的季節爲數最多、每一年中火事的損失總額、據當局的統計不下數百萬之鉅、在此非常時下、物資節約聲中、火的損害預防、市民當時時注意、刻刻小心以應資源物資愛護之趣旨新京消防署、爲期確保火事萬全、災害滅絕、防火思想普及徹底、引火性、可燃性、爆發性之危險品整理、特由日前廢止消防警察教養、而由署長以下一百四十名警員之分別活動、亘五十五日間平日兩次、休假日一次、分班出動於市各所、對木板建築無許可建築物、不良工場防空防火上危險個所、加以調査取締、併對施設之改善、地理水利加以研究以備一旦遇事迅速敏捷、據於近消防署活動結果、已取締有不良建築物、無許可建築物、不良工場等三十餘件、收有防火工作上莫大效果、現尙在積極活動中云、

演協在奉哈 派遣駐在員

滿洲演藝協會、爲整理各地演劇事宜、並助長其發展計、曾在主要都市設有駐在所、設囑託連絡各項事宜、現在更爲本格的處理各地事務計、決定在戲劇中心地奉天、哈爾濱設專任駐在員、奉天爲于殿揆氏、哈爾濱爲顧振生氏、等於廿四日起程、廿五日到達現地、分別拜訪各機關、十二月一日、正式辦理事務、屆時戲院戲班與演藝協會方面之事務將有新連繫、尤其對於戲院之營業進展上頗堪期待云

煙草盒金飾 一律改黃色

『金歸國有』之運動雖由於金使用制限令之頒布但亦須國民協力始克收有感激的成績是以於此時節已無使用金色及金粉者、且更進而由於銅製金色之材料困難而開始代用黃色例如與一般最切近之煙草包裝金之金色使用於新京擁有本社之滿洲煙草會社已將『大秋』『五蝠』『萬壽』『胡弓』等盒上之金色由今年初悉改爲黃色此外如金槍烟之以及其他盒上所有圖案等金色亦皆變爲黃色且比較的頗爲美觀至英美烟公司系之烟草等則依然爲金色燦然云

善導佛道僧侶 全國各省指定設叢林

宗教於時局下、敎化民衆、頗有大效、民生部爲善導佛、道兩僧侶乃着手建設佛道兩學院、更欲使僧侶識字澈底、乃於全滿各省指定佛、道各一寺之叢林、於指定叢林內設立佛、道學院、同宗學院係敎育國民學校卒業者成爲將來僧侶道士、凡有望之少年宗敎家希望者、皆可銓衡入學、學習教義、法式、讀經、作法、傳道等布教者等正道、三年修了國都新京長春大街護國般若寺佛教、同二道河子淨光廟道教二寺廟、爲指定叢林云、

防疫獻金訂正

本社代收之防疫獻金、十一月廿一日午前總計爲七千零九元一角三分、誤爲六千九百五十九元一角三分、廿五日午前總計爲七千零十九元一角三分整、誤爲七千零十七元一角三分、合亟訂正、

無認可留學生 近將命其歸國

建國以來無許可之日本留學、每年達百名內外、於留學生質的向上大有阻害、故民生部於改正本年度留學生派遣制度之同時並對此無認可留學生之渡日與以禁止但現在仍有百餘名之留學生於各私立大學哲學者似此有礙於留學生之素質向上、復於其措置上亦成爲問題、是以該部近將決定具體的方針、按其實情或下命促其歸國云、

謀豆油配給圓滑 業者今成立組合

由於油房之復興、而期將來之豆油製造販賣圓滑計、日前經製造業者之發起、結成組合、現關於組合成規章、已經審議就緒而決定於今(二十六日)下午一時、假商工公會會議室舉開油房業創立組合總會云、

四道街發現 一行旅死亡

四道街警察署管內四道街西口南於本月二十五日午前九時、發現不明死亡行旅一名、年約五十餘歲衣衫襤褸、不知係何種病症、當時即報告本市防疫當局、恐爲傳染病、今已運到防疫本部、正解剖檢驗中、是否有傳染病尙未判明云、

順天公園內屍體 判明爲工人文某

於順天公園前、廿三日發見全屍體一具、由千早病院解剖結果、屆至廿三日早晨、判明係因被打傷害而死、一方面調査共來歷、結果因其右手六指之徵、故已判明爲南新京井上組作業場工人、河北大興縣本街生人、文寶彬(三三)於本月十二日由吉林來京、在井上組服務、頓失行踪、當局認爲係自怨恨加害所致也、

各圖書館雜誌 決加以整備

市當局、基於民生部訓令、鑑於時局之推移、雜誌之重要性、爲期對國策及文化滲透於地方、是以對本市各圖書館雜誌、決施以整理統合、同時並積極利用優秀國策雜誌之刊行云、

商工會招開 幹部會議

新京商工公會、爲謀首都商業之發達、於昨(二十五日)午後一時、已在該會會議室、招開幹部職員會議、確立今後商店之改善方策、茲詢記其會議要項於次:

一、協議事項爲商店帳簿之整理策、及營業時間之規整、

一、報告事項是行商登錄及協需服裝組合、而鹼組合結成之經過、

歲末同情週演藝 來月廿一日舉行

關於爲貧困者、市社聯所辦之歲末同情週間慈善演藝、刻已預定於來月二十一日舉行、計參加學校有樂慈院智惠校、道德女學院等九處云、

青年演說大會 首協積極準備

協和會首都本部、爲祝賀友邦紀元二千六百年、定於十二月一日午後一時在厚生會館盛大舉行青年雄辯大會、刻正積極準備一切云、

蒙民裕生會 理事會議

全國蒙古人之厚生、及文化之向上之蒙民裕生會於本年二月誕生於國都新京、茲於廿五日午前九時在紀念公會堂札理事長、吳常任理事以及熱河、錦州各省裕生會支部代表、興安局參與官、富田同庶務科長出席、開第二回理事會議、報告康德七年度事業進行狀況、並自廿六日起亘三日間、繼在同公會堂協議康德八年度之事業計劃云、

天象

▲昨日氣溫 最高 零下二度四 最低 零下七度三

▲今日天氣 西南風、晴、時時陰

風潮

映

滿洲映畫協會出品

周曉波先生自編自導

演出精湛 情節緊張

本片感人甚深 描寫熱情的青年男女們和腐朽制度的鬪爭 謳歌一個不幸的女人發揚偉大的母愛精神

表情活潑 畫面美麗

★主演明星★ 張敏・季燕芬・徐聰

第二次東亞經濟懇談會
日滿華確立道義經濟
我國代表蔡大臣大會席上祝辭

東京正開之第二回東亞經濟懇談會、第一日之廿五日、滿洲帝國代表蔡經濟部大臣祝辭原文如左、回顧中國事變勃發以來已閱三星霜、盟邦日本帝國實收有空前戰果、並於新體制之下、逐漸進展東亞新秩序建設、誠堪同慶、値此之時、在東亞確立指導的地位同時歸結日德意同盟邁進於世界新秩序建設因此日本帝國在東亞之地位愈益重大、我等東亞民族前途在政治、經濟、文化各部門亦信有可期待、本大會之使命在於以日滿華三國爲中心、以謀經濟之融合、而强化互相的經濟力、此即於三國間確立產業經濟之協力、決定生產量、在肇國精神之下三國一體本着道　而確立强固之東亞經濟體制、我滿洲帝國自建國以來既業經八易寒暑、舉ᄆ產業五年計畫、開拓政策、北邊振興對策等三大國策、皆得圓滑、進行獲得非常成果、實由盟邦日本帝國之絕大援助所致、然而我國三大政策完遂之目的與、本帝國聖戰目的相同皆爲東亞新秩序建設、是故日滿華必須各有緊密的經濟的提携也、有此機會更希望加一層援助與協力、同時慶祝本大會之前途、並祈其發展云

哈市油房第一回
大豆配給量決定

【哈爾濱電】基於新大豆上市之踴躍專管公社最近對國內油房一齊配給原料之大豆、其對在哈油房之配給量第一回十一月分決定爲七百車、於近日中即將經哈爾濱油房組合之手向各油房供給、因此關係油房組合於最近關於其第一回配給分攤之數量已決定如左各油房亦皆準備操業景象殊爲興隆云、

協昌仁　一四八車
同聚祥　八七車
雙興　六四車
同成和　五五車
義昌信　五〇車
德順福　四三車
和聚公　四二車
東興昌　五〇車
恒祥東　四五車
東和　四二車
元聚祥　三四車
双合盛　四〇車

日滿實業協會
開評議會

【東京二】日滿實業協會廿二日於丸之內東京商工會議所開評議員會報告十四年度事業並選舉該會副會長丁鑑修氏之後任、(新京商工公會會長馮涵淸氏當選)等並議決左記諸議案、對目前問題之中小商工業對滿移駐事宜提示日滿兩國積極之協調、頗堪注目、

一、關於指導滿洲國產業及對日供給之件(本部提出)
一、對中小工業之對滿移駐、希望日滿兩國政府積極調査之件(本部提出)
一、發揮滿浦線、梅輯線機能之件(朝鮮支部提出)

鉛之對日輸出
補償損失策將見具體化

我政府前曾樹立鉛之增產計畫、明年度除力謀國內自給外、並擬以相當量對日供給、因現在日本每噸四百七十圓之鉛、於滿洲則約價六百圓、其差達一百三十圓之多、故使數量方面、果如所期確保增產、而以日滿價格不均、對日輸出實有不可能之感但鉛於日下鉛之重要性、則對日輸送、務須實現政府與鑛發、日滿商事對日輸出損失額之補償策、進行審議、最近即可見諸具體案之決定云、

奉天織聯工廠參觀記 (一)

記者爲視察奉天鐵西工業地帶、十五日由京啓程十六日晨蒙　鐵纖維聯合會奉天支所今井庶務課長之來訪、村田悟信氏特任東道主人、招待懇切、莫不感激、奉天的十一月較諸國都、暖合的多、令人不覺冬天的氣象、我們分乘汽車、沿着鐵路前往鐵西、首先參觀鐵西區勵工街一段一〇號東洋車胎工業會社、該會社因其事業性質上、不許閑人參觀、但我們特蒙滿鐵的厚意幹旋、卽得千載一遇的見學良機、一行由長澤氏領導之下、進至工廠　廠分爲紡織與膠皮、在廻廊受杉田紡織科長說明、據說明云、該廠作業工程稱爲一貫作業即由棉花生產車胎用布、嗣後對布加以膠皮而製造車胎、

開該會社於康德四年十二月一日呈請設立、康德五年三月十七日、以產業部大臣指令第四三九號、依據重要產業統制法而允許、目的是在國內確立國防、產業用汽車車胎之自給自足的統制、年生產額預定達〇〇萬、由橫濱膠皮與東洋紡績兩會社合作者兩會社在日工業界的權威均有卓越的技能、並于過去六十年來的經驗和健全的綜合的經營之下、將來必舉產業報國之實蹟、同時不久五國內及華側一圓定充足軍需及民需、信而不疑。

資本金一千萬圓、在奉有本社及工廠　販賣部門由東洋膠皮製造品販賣株式會社行之、在新京設有出張所、該會社股份多半由前述二大會社佔之、

一行由杉田紡織科長東道、踏進工廠內部、仔細參觀紡織工場全過程混棉練條、粗紡、精紡、撚系織機等諸設備、(未完)

產銅獎勵規則
近將正式公佈
向自足自給方途邁進

自加拿大及美國銅禁輸後我國政府爲對處此等情勢乃與鑛發以明年度爲基準樹立產銅三年計畫籌圖國內銅產自給自足、曩者向各地派遣調查隊調査國內銅資源、結果、現在開採中之諸銅山因獎勵金及支給輸送費等助成方法故共開發已告一段促進、於茲產銅三年計畫大體亦將向此方向樹立目下經濟部鑛發問愼重審議中、共助成方法內容如次、

一、對金屬銅一瓩應和其品位交給獎勵金　支給輸送之全額半額產銅獎勵規則至遲於本年中卽可公布、現更對、諸銅山考慮技術、資金的積極的援助中、

本計畫有望銅山之中心地天寶山、接梨街、芙蓉淸原、夾山、平泉、馬鹿溝等動員全滿廿有餘之銅山、將第一年度國內需要約二成、由於第二年度積極的增產、可至約四成、俟至完成年度康德十年度時可自給約八成、更預定繼續施行第二次產銅計畫伸使國內需要完全充足、打破從來滿洲國銅資源不足之事實　達成完全自給之區域、故各方面頗爲期待、

取消穆棱鐵道之
特產物檢查機關

與農部頃查曩者、關於重要特產物檢查品認定、曾指定穆稜　道爲管理之機關、惟因該鐵道已由交部委任南滿洲鐵道株式會社經營、故玆將前項指定取消、對此已由該部加以佈告週知矣、

大連商工會議所
擬建設產業指導所

大連商工會議所、爲來年度事業決定建設產業指導所、該機關目的在指導關東州內中小商工業者、工費略爲廿萬元、

聞該所內設有各種工業機關、由日本招聘技術指導者、向小資本家實行各種產業試驗、以指導中小工業者之轉業、倘該指導所成立後不得已轉向的中小業者、必予以莫大的福音一般頗堪期待

牡丹江批發市場用地變更
已蒙經部核准

【牡丹江訊】經濟部、頃據牡丹江市中央批發市場之呈請、關於開設位置及面積用地、因有所變更、特呈請經濟部、認可茲經核准如左、

舊址　牡丹江市中央批發市場鐵路沿、五〇、四五〇、二二平方米、
新址　牡丹江市昌德街十六　一〇、八一五、二一平方米、

大同報販賣部　電話(二)三一二七

特產物之統制 (17)
吳健三郎

(15)國營檢査料　重要特產物檢査料、每車五圓角、(16)保管料　每車一圓三角、看妥平均每一個月許、保管所需期間、此場合每車金額九圓、

(17)金利

(A)特約收貨人金利

既如上述、特約收買人通常皆先對糧棧交付定金而後再收買特產物、自定錢交付日始、至回收日止即對糧棧交付定金後、再受貨、然後再運給專管公社、由專管公社支給代墊金、年間平均需時四五日程度、其間固定化之金額每百斤(淨價)約八圓五四錢(自專管公社之收買價格、減去約一一錢、加上出貨獎勵金)

特約收買人之使用資金日息一分二厘乃至一分六厘程度、實爲一般糧棧不可得到的低金利、通常大約爲一分五厘程度、依左例算式、特約收買人金利約一二八圓四毛、

混保一等該當品100斤100之出貨獎勵金
糧棧販賣價格
(6圓2角2分＋2圓3角2分)
一車重量　期間
×49、280斤 × 45圓
日息
×1分5厘＝28圓4角1分

(B)糧棧金利

糧棧受特約收買人囑託而收買大豆多由特約收買人先交資金、故糧棧諸手續中之金利、僅於地場方面使用、糧棧如果在地場方面資金利用巧妙、則自已之資金殆不必使用、如於此種情形下不計算糧棧之金利但此舉不是說糧棧不使用自已之資金即爲高超、因糧棧有個個之立場、種種主張、樣樣意見、大體年間平均之保管期間約十五日程度、日息合作社金利二分八厘、此點已在出貨獎勵金項內述及、糧棧代理專管公社在交易場內支與出貨獎勵金該當額、故與特約收買人金利同樣對該金額附加金利、依左例算式糧棧金利約一六圓四二錢、

混保一等該當品於交易場內100斤之交易價格　出貨獎勵金
(5圓4角3分 ＋ 2圓3角2分)
一車所要量　期間　日息
×50、441、6斤×15日×2分8厘＝10圓4角2分

(18)麻線費、麻線若由特約收買人配給時、特約收買人一車用麻線費合四圓八角五分、(現行麻線一捆之公定價格約一六〇圓、一捆可縫三車之麻袋)

糧棧在一車淨價內、麻線費並不單算、已包含該計算中、望祈加以注意、

(19)麻袋借金代出期間、平均約九十日程度、即由專管公社受下麻袋、再向全滿各地分配、(事實上皆由大連麻袋組合發送)糧棧買入混保大豆、過篩子後、封袋、然後以貨車向驛方寄託、專管公社支與入袋代金、通常期間約需九十日程度、麻線手續與麻袋同、依左例算式一車金利爲七圓一角九分、

一車麻袋(352袋)代金　一車麻線代金
(528圓 ＋ 4圓8角5分)
日息　期間
× 1分5厘 × 90日＝7圓1角9分

(20)麻袋及麻線保險料

金利九十日、保險料大約亦需三個月程度、依左例算式爲一圓一角四分、

一車麻袋代金　一車麻線代金
(528圓 ＋ 4圓8角5分)

$\times (1+0.1) \times \frac{0.65}{1000} \times 3$個月＝1圓1角4分

(21)麻袋損傷輸送費及其他(未完)

文具品雜食品統制組合結成及配給 (下)

二、組合聯合會之事業如左、
(1)關於決定該聯合會正門輸入許可額之各地區統制組合分配額的事項、
(2)關於制定販賣協定價格的事項、
(3)關於發註證明的事項、
(4)關於輸入承認的事項、
(5)關於國內需給計畫的事項、
(6)關於製造計畫的事項、
(7)關於各地區組合對小賣聯盟配給計畫及命令的事項、
(8)關於其他輸入批發製造並配給統制的事項
前各項之決定皆爲受政府承認者、
三、地區統制組合之事業如左、
(1)關於對地區組合員年間輸入分配許可額決定的事項、
(2)關於對聯合會輸入承認申請的事項、
(3)關於對小賣聯盟配給方法的事項、
(4)關於對小賣聯盟配給數量及其他需給計畫的事項、
(5)關於組合員間交易方法的事項、
(6)關於製造計畫的事項、
(7)其他統制必要的事項、
前各項之決定皆爲受監督官廳承認者、
四、對各聯合會之輸入配額基於我國生產能力、輸入豫定額前年輸入實績並國內需要豫想額決定分配率者、
五、對地區統制組合員之輸入許可額分配率將聯合會分配之金額勘考各組合員之前年度輸入實績及消費量定爲其分配率、
實績證明之根基總依輸入認許書、
六、地區統制組合基於地區組合及組合聯合會之計畫向小賣聯盟配給者
(二)配給機構、
一、於小賣聯盟設置該品目之部會、
二、以有小賣及製造小賣實績者爲小賣聯盟員、
三、地區統制組合員未加入小賣聯盟者、
四、小賣聯盟員之配給及其他總與其他物品相同、
五、向小賣聯盟之配給計畫原則上於聯合會一括樹立藉期可及的物品普遍、圓滑、
(三)措置、
(1)聯合會基於貿易制法指定輸入業者、
(2)組合聯合會之結成由經濟部直接辦之、
(3)地區組合之結成以中心部市管轄省(又特別市)爲主體俾便與關係各省密接連絡(完)

各地商況

金銀

▲金塊(二十五日)

倫敦	一六八志〇〇
紐約	三五弗〇〇

銀塊(二十五日)

倫敦(現)	二三片一大分三
同期	二三片一六分三
紐約	三四仙四分三
加拿大	—
孟買	—

中央收買產金價格(每公分)

匯兌

▲滿洲中央銀行總行

▲紐約匯兌(二十五日)

倫敦	四弗〇三仙二分一
日本	二三弗四七仙
上海	六弗一四仙
巴黎	—
柏林	四〇仙〇五

▲倫敦匯兌(十二五日)

日本	一志二片二分一
紐約	四弗〇二仙二分一
上海	三片八分七
巴黎	—

▲上海匯兌(二十五日)

倫敦	三片　四分一三
紐約	五弗八分七

商品

(二十五日)

▲大阪棉布▼

	上午收盤	下午收盤
十一月	三三四五	三三四五
十二月	三四三〇	三四三〇
一月	三五一五	三五一五
二月	三五六五	三五七〇
三月	三六二〇	三六三五
四月	三六七〇	三六七〇
五月	三七一〇	三七一〇

▲大阪棉花▼

	上午收盤	下午收盤
十月	—	—
十一月	—	—
十二月	七三二五	七三七五

▲橫濱生糸▼

	上午收盤	下午收盤
十一月	一三五四	一三五三
十二月	一三六九	一三六八
一月	一三八〇	一三八一
二月	一三八四	一三八五
三月	一三八〇	一三八四

▲神戶生糸▼

	上午收盤	下午收盤
十一月	一三五三	一三五六
十二月	—	一三七三
一月	一三八一	一三八一
二月	一三八四	一三八四
三月	—	一三八一

股票

(二十五日)

▲奉天滿取▼

	開盤	收盤
新東	一一九一	一一八九
大新	六二一	—
滿業	六四六	—
鐘紡	一四七二	—
新鐘	—	—
滿鐵	六六七	六六六
電甲	四〇七	—
電乙	三九四	—

(二十五日)

▲大連短期▼

	開盤	收盤
五品	二八九	二八七
大新	六二一	六二一
新東	一一八八	一一八八
鐘紡	一四七一	一四七三
同新	八六〇	八五八
滿業	六六九	六七〇
滿鐵	—	—
土木	—	—
新豆	—	—

▲大連長期▼

	開盤	收盤
五品先限	二九〇	二八七

用紙制限のため增刷は不能です！お買損ひなきやう今すぐ書店へ！

(第一附錄) 勅令で制定の
家庭でできる
國民服の作方
洋服屋さんにもぜひ必要！

正式に國民服を着けられた中田虎一先生

大日本國民服協會理事 中田虎一先生指導
甲號乙號二種の上衣、袴(ズボン)から戰闘帽の作方まで親切な圖解で發表

國民の服裝が法律で定められたことは、日本でも外國でも今までありません。それだけにこんどの國民服はただの流行とか、一人々々の好みで作るべきでなく、勅令で制定された型を指定通りに作つて、着用するのが國民の義務であります。

「少國民服」懸賞募集
後援 厚生省・文部省　被服協會　主催 大日本國民服協會

國民生活指導の協力雜誌
生活新體制を體驗から指導する家庭雜誌！健全娯樂の國民明朗雜誌！戰時下全家庭に一冊必備。お求めは書店で。

(第三附錄) 獻立カレンダー (附・目方當て早見表)

(第二附錄) 更生靴下と靴下カヴァーの實物大型紙つき作方

二色特輯 簡單な實用防寒物の作方

冬の家庭藥の作方七十四種
經濟煖房の工夫集
肺炎の健康食療法
健康生活　石川武美
禁制衣類を更生する祕訣
温い煮込み料理の作方集
お誕生から入學まで新育兒法
減收を盛り返した兼業の實驗
簡單にできる家庭パンの作方

主婦之友

農村作家の探訪報告
新體制村の精農　和田傳
婦人が更生させた村　伊藤永之介

北支從軍画帖　宮本三郎
子寶部隊訪問　近藤日出造　川島順平

感激讀物 汪精衛　尾崎士郎

評判小說 妻の幸福　竹田敏彥
悲劇小說 結婚指輪　小島政二郎
熱狂小說 未亡人　吉屋信子
青春小說 曉の合唱　石坂洋次郎
明朗小說 太陽先生　獅子文六
純愛小說 白衣の天使　鈴木彥次郎
寫眞小說 隣組結婚　川島順平
現地手記 野戰病院　大嶽康子

十二月號 六十錢
東京神田 振替一八〇 主婦之友社

家庭經濟の新體制號
懸賞當選 新體制下の模範家計の實驗發表
金鵄勳章の李仁錫上等兵の遺族訪問
支那難民に純愛を捧げる日本婦人座談會

國防國家建設と主婦の責任座談會
價格統制食料品の上手な買ひ方問答
表彰された靖國の遺兒の感激座談會
波騷ぐ太平洋を語る海軍將校座談會

大阪商船行輪

●開往門司神戶廣島大阪 午前十一時開
熱河丸 十二月二日
烏拉爾丸 十二月三日
吉林丸 十二月四日
鴨綠丸 十一月廿四日
扶桑丸 十一月廿六日
烏蘇里丸 十一月廿八日
黑龍丸 十一月廿九日
●開往基隆高雄 每月三回
●開往天津 每月七回
●開往橫濱 每月五回
●開往美國 每月二回
●船票發售滿鐵國鐵主要各站各項日本國際觀光局
▲車船聯絡往復票火車減二成輪船減一成通用日期限二個月▲在大連購買神戶門司往復票時回路運費減二成通用期限三個月
●專屬貨物代辦處 國際運輸
大阪商船株式會社
奉天事務所大（電話三・四二）
連支店（電話二・一五六九）
新京事務所（電話三・二二六）
哈爾濱事務所（電話三・七〇一）

阿波共同行輪

●開往芝、威、青 利通丸 十一月廿六日
●開往芝罘威海衛仁川 日高丸 十一月廿五日
●開往天津 南浦丸 十二月一日
長山丸 十二月五日
京津丸 十一月廿七日
●開往仁川、鎮南浦 京津丸 十二月一日
南浦丸 十二月六日
長山丸 十一月廿七日
●開往芝罘 第六共同丸 十一月廿四日
●開往天津 第三壽丸 十一月廿八日
●開往鎮南浦 第三壽丸 十二月三日
本社代辦山東鐵路各種運輸一切事務
大連市山縣通
阿波共同汽船會社
電話二・五〇〇一番

日本郵船行輪

●開往漢堡 松本丸 十月末定日

近海郵船行輪

●開往長崎、鹿兒島 淡路丸 十月末定日

朝鮮郵船行輪

●開往朝鮮、九州 金剛山丸 十月末定日
龍記各船出口日臨時或有變更
水路圖誌海圖販賣所大連市山縣通近海郵船、朝鮮郵船代理店
日本郵船 大連出張所
電話二・三二八二・七五四

大連汽船行輪

專屬貨物代濟處 船票代辦處 丸二商會 電話二・九六四六 各地之日本國際觀光局
●開往青島、上海
青島丸 十一月二日
奉天丸 十一月廿七日
大連丸 十月三十日
●開往天津
萬壽丸 十月廿七日
北京丸 十月廿八日
長平丸 十月廿九日
北海丸 十月三十日
天津丸 十月卅一日
●開往安東 北康號 十月未定日
●開往基隆、高雄 山西丸 十月未定日
市山縣通
大連汽船株式會社
電話二・七一三一番
日本國際觀光局
中國旅行社

心胃止痛丸

此藥係本堂歷有餘年專治男婦肝鬱氣滯食積水腫積血積肉積茶積酒寒壯大青筋氣鼓水鼓噎膈轉食嘔吐酸水停腸脹飽肝氣不舒飲食停滯及消化不良或左右兩脅攻下串氣疼痛或心腹硬痛日久心口疼痛寒等諸症無論老幼強弱服之功能開胃健脾順氣去塞開鬱止滯散積消一聚即止痛凡係因食所患腸胃各症者惟望試服知所言不虛謬耳價目每小袋國幣六角大袋壹元

解毒清淋丸

此藥本堂歷有年矣主治花柳横痃袖口疳魚口便毒左右楊梅結毒楊梅瘡疹升天落後倒反天疱腫咽喉髮禿及一切急性不慢性五淋白濁便前後尿管刺痛小便紅腫淋濁不止或尿道發炎尿不通暢或小便破爛流膿水淋風淋火淋膿淋毒淋血淋寒淋及日久腎子腫大疼痛難忍無論新久一服此藥功能清血解毒消毒止痛流清降濁一利下元此以上各症均皆治之務望患者諸君購買試用即知名實相符也服用法另有仿單價目每袋壹圓外埠函購郵費不收如買錯款發行掛號信內並加郵費小角外埠函購郵票代價亦可
總發行所奉天城內大南門裡大街路東
德源堂藥店

痔漏

啓者敝人患痔漏病俗稱（痔瘡）甚久起初時不過稍帶小疼大便一遇乾燥肛門刺癢醫診治不能見效而且越加沈重肛門週圍黑色小包大小不一間有潰破者流血數處因行路不便坐臥疼痛甚烈到此現象實在驚恐萬分聽人傳說日久長管更加意求醫服藥七年的經過未見寸效乃入醫院施行刀割治法未幾犯了更痛的厲害敝想無治愈希望每逢初春秋末一定犯兩次痛苦之狀筆難形容自料無以斷根了正在無可如何之際有友人介大西城門外鶴春藥店所售滅痔除漏丸他曾吃過將痔漏的病僅用兩個月完全吃藥治癒令敝服用因此才知最頑惡難治的病霍然去掉無以為報爰將敝人治癒經過簡登報端敬告海內同病諸君有患斯病之速購此藥可免刀割之苦痔漏自脫幸勿忽視若以為這是宣傳性那就自悞了一試便知此藥之功也滅痔除漏丸小盒二十付四圓大盒四十付六圓外埠函購加郵兩角鶴春藥店開設奉天市大西城門外電車道路西樓房便是
鳴謝人 新民後街福興厚 才俊阯啓

治愈淋病花柳

敬啓者敝人原係商人久在各埠作客終年羈跡他鄉歸里之日無多放蕩形骸尋花問柳之事在所難免遂致身染毒症初起之際即患破傷當經覓醫診視服藥多劑毫未見效繼又注射藥針亦無效果所患之處寸效未見且復愈為加重流濃滴血痛苦萬分重病在身一年餘茲因而輟業歸家自身宿疾未瘳而家室又為傳染身獲毒症幸經友人介紹鶴春藥店所售西黃丸善能療治此種毒症遂而購買兩盒試服每晚服用一次七日之後卒將下疳完全治愈又繼續服用不足半月又將久治不愈之淋病亦為除根服用此藥之際深覺藥力平和毫無他項流弊決少痛苦自此之後健全恢復照常工作且家室同服此藥亦為之痊愈喜出望外敝人實感激無涯謹將小照刊之報端用昭證實有患斯症者盍往購服而知言不謬也該藥店所售西黃丸小盒六付四元大盒十二付七元外埠函購另加郵費二角附以奉聞鶴春藥店開設奉天大西城門外電車道路西樓房便是
鳴謝人 劉福德謹啓

凡願購用眞正優良萬年筆者 勿爲虛謊廣告家所欺騙 請先函索敝行商報一覽可也敝行惟以信用二字爲百戰百勝之武器與最近新開之廣告爲能家大不相同
函索商報 立刻寄奉
萬年筆・眼鏡 時計批發零售
安東市大和區一番通五丁目
合名會社 歐亞洋行

補血强精丸

專治滑精遺精房事早洩陽萎不舉腎寒精薄性趣缺乏思慮過度精神恍惚頭暈眼花動作氣喘四肢無力結婚太早身體虛弱自汗盜汗面黃枯瘦腰腿疼痛腎子寒涼等凡係因腎虧所得各症無論新久均皆有效服之補腎壯元陽生血液添精髓壯筋骨補元氣之藥也購買一試便知功效不虛謬矣每盒壹元五角半打七元五角每打拾五元外埠函購郵費免收滑精遺精壹盒見效不早洩性慾缺乏六盒全愈信內裝欵務須掛號不寒房燥之藥
發行奉天城內大南門裡大街路東 新大陸藥房

調經活絡丸

婦科
此婦科良藥『調經活絡丸』發明已久由經驗所得悉心研究用高上實料配製成丸行銷各地久蒙各界所贊實多謂婦科至寶也
主治・經血不調 子宮寒冷 白帶過多 腰腿疼痛 血色不正 久不生育 心忙心跳 夜間發燒 產後腹痛 惡露不淨 飲食少進 面黃肌瘦 各症
◇藥價 每盒六角 每打六元
奉天大西關大街下頭路北利昇慶胡同口東六六號 張二多堂啓

★最合理的經濟
的食用美味衛生
於有限的貴的榮養

森永餅乾

染白髮紅 毛之靈液 那伊斯

各界淑女諸位啊！儞們趕快購得靈液那伊斯，染髮染髮，那麼着儞們的頭髮，一定倍舊加增美麗光澤、永遠不知老器。

試用瓶 四十戔
定價 小瓶 五十戔
大瓶 九十戔
本品貼有華文仿單各藥房均有發售

國民高等學校 算術代數詳解 卷上 每冊實價八角 郵費二分
國民高等學校 算術代數詳解 卷下 每冊實價七角 郵費二分
國民高等學校 滿語幾何詳解 卷上 每冊實價六角 郵費二分
楊況時編 物理學概要 實價一元 郵費二分
楊況時編 化學概要 實價一元 郵費二分
國民學校 日語國民讀本譯註 卷一至六 每冊實價三角 郵費二分
日用酬世常識實庫 應世文件作法詳解 每冊實價一元六角 郵費八分
購函方法：請利用振替最爲簡便如有不明之處請至當地最近郵局詳詢可也郵票代價十足通用如欲掛號郵寄另加掛號費八分否則遺失不負責任現因郵局代金引換停止不收請先匯款
發行所 奉天三友書局
奉天市瀋陽區大西街二段一六九
電話二・五三四九
振替口座奉天五六九〇號

大同報廣告部 電話二一六一五一

錄附冊別書全備準驗受
康德七年度
國高入學試題集解
田偉疆編
全書一冊定價壹圓特價八扣郵費一角
定於十一月十日出版
目錄內容總：受驗全書追加資料人物考查口試問題・國高入學滿語試題國高入學算術試題・國高入學日語試題國高入學施行試網要
奉天市鼓樓北章福記書局發行

五淋断根

現發新之藥靈前空病淋！

靈驗萬試工同曲異六〇六與！

劃期的化學製劑一時起風靡…自發現化學藥劑・滅菌效用後…

見比利強

見比利強・發行處 大阪市東區南久太郎町 竹村製藥廠

百代唱片最新出品

流行歌曲

歌女淚（國華〝七重天〟插曲） 周璇唱
黃浦江 路明唱
何處不相逢・心碎了（國華〝歌聲淚痕〟插曲） 須平唱
蘇三・鄉下人 姚莉 姚敏合唱
勞燕相思・怨情郎 周潔唱
冷巷歌聲・人兒人兒 都杰唱

滑稽

戲迷傳 張春山唱 七八段
瞎子逛燈 頭二段

洛子

劉公案 白玉霜唱 頭二段